

République du
Niger



Union Européenne



FAO



REPUBLIQUE DU NIGER

MINISTÈRE DU DÉVELOPPEMENT AGRICOLE MINISTÈRE DES RESSOURCES ANIMALES

PROJET GCP/NER/041/EC



Recensement Général de l'Agriculture et du Cheptel

VOLUME VII

RESULTATS DEFINITIFS

ORGANISATIONS PAYSANNES

Mai 2008

TABLE DES MATIERES

Première partie : Généralités.....	5
I Contexte.....	6
II. Objectifs.....	8
III. Méthodologie de l'Enquête.....	8
3.1. Dispositif de collecte.....	8
3.2. Support de collecte.....	9
3.3. Echantillonnage de l'enquête et activités des collecte des données.....	9
3.4. Variables d'observation des deux activités de collecte de données	10
IV. Résultats attendus.....	11
Deuxième partie : Analyse de résultats.....	12
V. Dénombrement des organisations paysannes.....	13
5.1. Années de créations des OP.....	13
5.2. Effectif des organisations paysannes.....	17
5.2.1. Effectif des OP par type.....	17
5.2.2. Effectif des OP par secteur d'activités.....	18
5.3. Affiliation des OP	23
5.4. Adhésion aux OP.....	24
VI. Fonctionnement des OP.....	25
6.1. Administration et fonctionnement.....	26
6.1.1. Situation des agréments des OP.....	26
6.1.2. Situation d'enregistrements des membres des OP.....	27
6.1.3. Situation des textes de fonctionnement des OP.....	27

6.1.4. Situation des statuts et règlements intérieur des OP.....	28
6.1.5. Fréquence de l'AG des OP.....	29
6.1.6. Situation des adoptions des textes en AG.....	30
6.2. Situation générale sur les partenaires d'appui technique et financières des OP.....	31
6.2.1. Sources de financements de OP.....	31
6.2.2. Situation des appuis aux OP à la création et actuellement.....	35
6.3. Situation financière des OP.....	37
6.3.1. Situation du capital social des OP.....	37
6.3.2. Situation des comptes des OP	38
6.4. Situation des organes de gestion.....	38
6.4.1. Effectif des membres de l'organe de gestion.....	38
6.4.2. Durée du mandat des membres de l'organe de gestion.....	39
6.5. Situation des organes de contrôle.....	40
6.5.1. Existence d'organes de contrôle et effectif de leurs membres	40
6.5.2. Situation du genre au sein des membres de l'organe de contrôles	42
6.6. Situation de l'emploi au sein des OP	42
6.7. Situation des allègements fiscaux consentis aux OP	47
6.8. Situation de la fonctionnalité des OP	48
6.9. Situation du cheptel des OP	49
6.10. Destination des production générées par les OP	49
VII. Conclusion	53
ANNEXES.....	55

PREMIERE PARTIE: GENERALITES

I. Contexte

Conformément aux textes législatifs et réglementaires portant sur l'organisation des Directions Centrales du Ministère du Développement Agricole et déterminant les attributions de leurs responsables, le Directeur de la DAC/POR a pour missions entre autres (i) d'apporter des appuis techniques aux organisations rurales dans la recherche et l'identification des activités économiques rentables, (ii) de participer à l'élaboration des politiques, stratégies, projets et programmes en matière de promotion des organismes ruraux à caractère coopératif, mutualiste et associatif, (iii) d'élaborer des stratégies et programmes en matière de formation et d'éducation coopératives en relation avec les organismes et structures concernés, (iv) de participer à la préparation et à la réalisation des études et enquêtes sur la constitution des organismes à caractère coopératif, mutualiste et associatif, (vi) de proposer et de veiller à la mise en application des textes législatifs et réglementaires régissant les organismes à caractère coopératif, mutualiste et associatif.

A cet effet, dans le cadre de la réalisation du Recensement Général de l'Agriculture et du Cheptel (RGA/C), une enquête a été conduite en 2007 en vue de constituer une base de données fiables sur les organisations paysannes au plan

national. A l'issue de cette enquête, les éléments suivants sont attendus au niveau de chaque commune, département et région :

- Des informations sur les secteurs d'intervention des OP
- Des informations sur la structuration des OP et leur évolution
- Des informations relatives au fonctionnement des organisations paysannes (OP) et leurs activités ;
- Des informations relatives aux matériels et équipements des OP ainsi que leurs sources de financement ;
- Une situation générale sur les partenaires d'appui technique et financier des OP ainsi que sur le niveau de l'emploi des jeunes, la masse salariale annuelle injectée ;
- Une base de données informatisées sur les OP et leurs activités ;

Ainsi, le module 8 du RGAC intitulé « appui aux organisations paysannes » est mis en œuvre au moyen des questionnaires dénommés OP1 et OP2 respectivement sur le dénombrement et le fonctionnement des organisations paysannes.

II. Objectifs

L'Organisation Paysanne pour la DAC/POR, est toute organisation des producteurs (coopérative ou groupement) exerçant des activités à caractères coopératifs dans n'importe quel secteur d'activités.

La DAC/POR dispose déjà, d'un chiffre théorique d'environ 30 000 organisations des producteurs intervenant dans tous les secteurs d'activités au niveau de l'ensemble du territoire national.

Ainsi, la nécessité d'actualisation de ce chiffre sur la base de la vérification faite avec des moyens conséquents s'impose. Ceci permettra de disposer des informations plus complètes et fiables sur les données statistiques concernant les OP et leurs activités.

III. Méthodologie de l'enquête

3.1. Dispositif de collecte

La collecte des données de l'enquête a été réalisée par les chefs de services communaux et départementaux de l'action coopérative et de la promotion des organismes ruraux. Le

contrôle a été effectué par les chefs de services régionaux des statistiques agricoles responsables de l'action coopérative des différents départements. La supervision a quant à elle été réalisée par les chefs de services régionaux de l'action coopérative et de la promotion des organismes ruraux de ces différents niveaux.

3.2. Support de collecte

Le module « appui aux organisations paysannes » comporte deux (2) questionnaires :

- Le questionnaire OP1 est administré au cours du premier passage (entre Janvier et Février 2007) en vue de dénombrer l'exhaustivité des organisations paysannes sur l'ensemble du territoire.
- Le questionnaire OP2 est administré au deuxième passage (entre Mars et Avril 2007) en vue de déterminer le fonctionnement des organisations paysannes sur un échantillon représentatif de 20%.

Pour assurer un bon remplissage de ces questionnaires, un manuel de l'enquêteur a été élaboré. Ce dernier donne toutes les informations et instructions utiles pour la bonne conduite de l'enquête sur le terrain.

3.3. Echantillonnage de l'enquête et activités de collecte des données

La première activité va consister à l'identification de toutes les organisations paysannes à l'échelon des communes, départements et régions. Il s'agit donc d'une enquête exhaustive portant sur l'ensemble des OP au cours de laquelle des informations comme, le nom et la dénomination de l'OP, sa date de création, sa localisation, son secteur d'activité, son affiliation, ses membres adhérents (personnes physiques ou morales) à la création et actuellement. Toutes ces informations seront collectées au moyen d'un questionnaire (OP 1).

La deuxième activité consistera à l'administration du second questionnaire (OP 2). Au cours de ce passage, il a été collecté des informations sur le fonctionnement et les activités des organisations paysannes, sur leur matériel et équipements. Pour ce faire, un échantillon représentatif de 20% des OP dénombrées au cours de l'administration du premier questionnaire a été retenu. Cet échantillon a fait l'objet d'un dénombrement exhaustif sur la base des agréments octroyés par les maires et les sous préfets sur l'ensemble du territoire national.

3.4.Variables d'observation des deux activités de collecte des données

Les variables suivantes seront observées pour l'ensemble des deux activités de collecte :

Questionnaire OP1 :

- Eléments d'identification de l'OP et la zone d'intervention
- Numéro de l'OP
- Nom et dénomination de l'OP
- Année de création de l'OP
- Localisation du siège de l'OP
- Membres physiques ou morales
- Membres Hommes de l'OP
- Membres Femmes de l'OP

Questionnaire OP2 :

- Eléments d'identification de l'OP et la zone d'intervention
- Organisme d'appui à la création et actuellement
- Existence des textes de fonctionnement de base (statuts, règlement intérieur)
- Existence d'un organe de gestion, nombre de membres femmes et hommes et durée de leur mandat
- Durée de mandat de l'organe de gestion et mode de désignation des membres
- Fréquences statutaires et mode de convocation des réunions des assemblées générales
- Application des décisions des assemblées générales
- Evolution du capital social
- Existence de documents de gestion

- Existence de l'organe de contrôle, nombre de membre femmes et hommes et durée de leur mandat
- Existence du personnel employé, nombre hommes, femmes et masse salariale annuelle injectée
- Activités de l'OP et leur source de financement
- Effectif du cheptel collectif par espèces
- Quantités de matériels et équipements de production, type, mode d'acquisition, âge et état de marche
- Source de financement de l'OP.

IV. Résultats attendus

Les principaux résultats attendus de cette opération sont les suivants :

- Toutes les organisations paysannes sont dénombrées à l'échelon de la commune, du département et de la région
- Des informations relatives au fonctionnement des organisations paysannes et leurs activités sont connues
- Des informations relatives aux matériels et équipements des OP ainsi que leurs sources de financement sont connues
- Une situation générale sur les partenaires d'appui technique et financier des OP, le niveau de l'emploi des jeunes, la masse salariale annuelle injectée sont collectés
- Une base de données informatisée sur les OP et leurs activités est établie et régulièrement mise à jour.

**DEUXIEME PARTIE: ANALYSE DES
RESULTATS**

V. Dénombrement des organisations paysannes

5.1. Années de création des OP

Au premier passage, l'ensemble des OP existantes sur l'ensemble du territoire a été enquêté. Selon les résultats obtenus, l'année de démarrage connue de la création des OP est 1985. Toutefois, des OP ont été créées avant cette année et leur nombre est estimé à 236 sur le plan national (48 à Agadez, 31 à Diffa, 12 à Dosso, 16 à Maradi, 81 à Tahoua, 8 à Tillabéri et 40 à Zinder). Au cours des 10 dernières années (1997-2006), 28 682 OP ont été créées soit 98% de la totalité des OP recensées depuis le début de leur création (tableau n°1).

Tableau n° 1 : Evolution de la création des OP de 1997 à 2006

REGIONS	1997	1998	1999	2000	2001	2002	2003	2004	2005	2006	Total
Agadez	2	17	9	74	83	235	138	300	141	356	1353
Diffa	2	23	18	122	24	318	294	252	779	166	1996
Dosso	61	576	174	222	187	803	1183	910	957	1872	6884
Maradi	7	170	40	75	110	911	955	450	353	782	3846
Tahoua	147	107	107	102	153	566	466	407	973	1666	4547
Tillabéri	24	65	142	312	129	1060	1228	1031	826	595	5388
Zinder	2	71	46	21	105	364	517	759	640	1072	3595
Niamey	5	2	5	28	32	58	198	302	246	202	1073
Total	250	1031	541	956	823	4315	4979	4411	4915	6711	28682

Il ressort de ce tableau que la création des OP est concentrée entre 2002 et 2006.

Graphique n° 1 : Evolution de la création des OP de 1997 à 2006

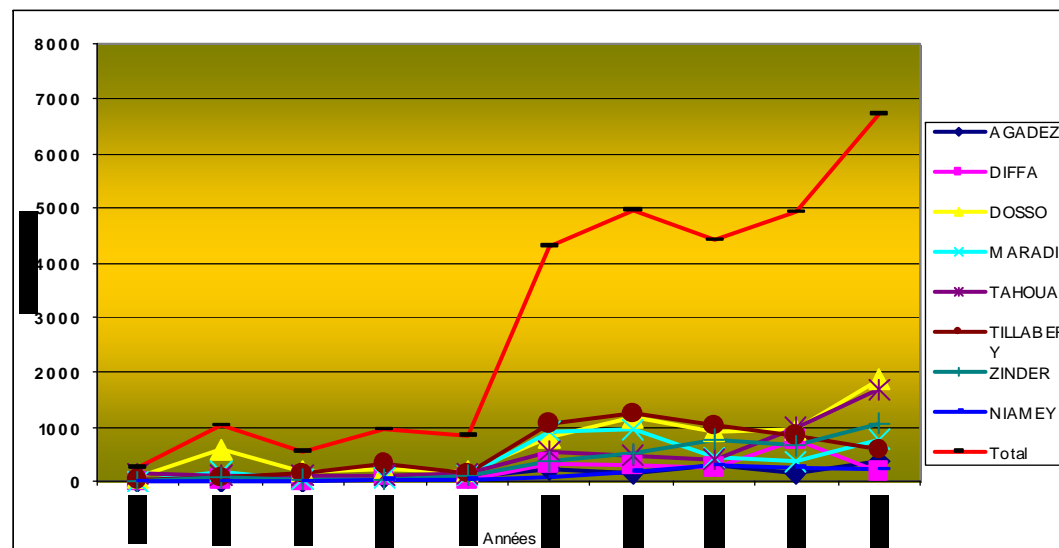

Le graphique n° 1 ci-dessus indique que la création des OP est linéaire avec un maximum d'OP créées en 2006. Toutefois, on observe une baisse de la création d'OP en 2006 au niveau des régions de Diffa, Tillabéri et Niamey.

5.2. Effectif des organisations paysannes

Les résultats de l'enquête ont corroboré les estimations de la DAC/POR qui donnaient environ 30.000 OP sur l'ensemble du pays. En effet, selon ces résultats, 29.462 OP existent sur l'ensemble du territoire en 2007.

5.2.1. Type d'organisations paysannes et leur effectif

Quatre (4) types d'OP ont été recensés. Il s'agit des OP de base, des unions, des fédérations et des confédérations. Seules les régions de Diffa, Maradi et Tahoua regroupent les 4 types d'OP (tableau n° 2 ci-dessous). Les 5 autres régions ont les 3 niveaux d'organisations (OP de base, unions et fédérations).

Tableau n° 2 : Types d'organisations paysannes et leur effectif

REGIONS	Type d'OP				Total
	OP de base	Union	Fédération	Confédération	
Agadez	1 354	46	9		1 409
Diffa	2 019	14		1	2 034
Dosso	6 866	114	10		6 990
Maradi	3 849	104	7	1	3 961
Tahoua	4 604	204	13	1	4 822
Tillabéri	5 334	103	4		5 441
Zinder	3 560	147	12		3 719
Niamey	1 013	71	2		1 086
Total	28 599	803	57	3	29 462

Le tableau n° 2 et le graphique ci-dessous font ressortir que les régions de Dosso et Tillabéri ont le plus grand nombre d'OP, tous types confondus (6.990 et 5.441), soit 24% et 18% respectivement. Tahoua et Zinder enregistrent par contre le plus grand nombre d'unions et de fédérations.

Au sein des départements (tableau n° 1 en annexe), ceux de Dogon Doutchi, Dosso, Filingué, Diffa, Boboye, Tchirozérine et Say comptent le plus grand nombre d'OP avec respectivement 2.106, 1.990, 1.358, 1.297, 1.154, 1.039 et 1.020 OP.

Graphique n° 2: Importance des OP des régions par rapport à l'effectif national

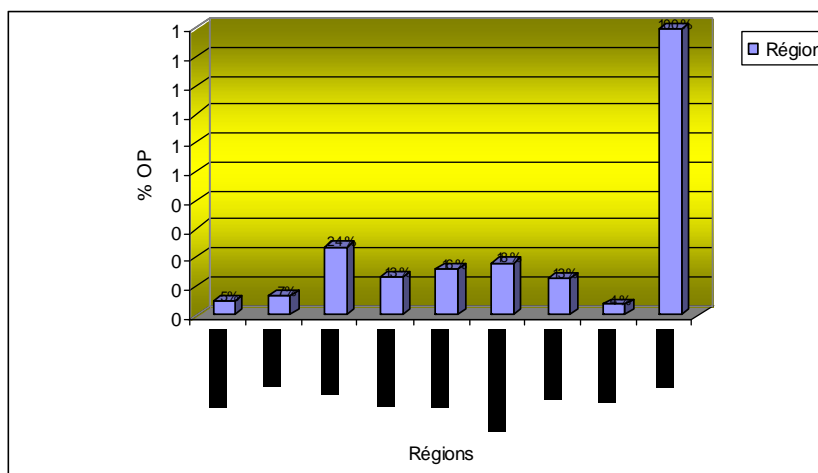

5.2.2. Effectif des OP par secteur d'activités

Les activités exercées par les OP sont diverses et variées. Ces activités relèvent du domaine de l'agriculture, de l'élevage, de l'environnement, de l'artisanat, des activités génératrices de revenus (AGR).

Les OP évoluant dans le domaine des AGR sont les plus nombreuses (37%); viennent ensuite celles qui exercent dans les secteurs de l'agriculture pure (19%), de l'élevage pur (4%) et de l'environnement (1%) (tableau n° 3). Au niveau des départements, les OP évoluant dans le secteur des AGR sont les plus nombreuses sauf dans ceux de Diffa, Maïné Soroa, Bouza, Keita, Madaoua, Filingué, Kollo, Ouallam, Tanout, où les activités dans le secteur de l'agriculture l'emportent (tableau n° 2 en annexe).

Tableau n° 3 : Effectif des OP selon leurs activités

REGIONS	Secteur de l'agriculture pure	Secteur de l'élevage pur	Secteur de l'Environnement	Secteur de l'Artisanat	Secteur des AGR pures	Secteur Autres	Secteurs variés (association de secteurs)	Total
Agadez	201	107	1	92	662	174	172	1 409
Diffa	595	6	2	4	659	239	529	2 034
Dosso	279	108	35	12	727	205	5 624	6 990
Maradi	856	146	34	24	2 373	146	382	3 961
Tahoua	1 445	395	199	58	2 367	245	113	4 822
Tillabéri	1 371	381	36	11	1 058	695	1 889	5 441
Zinder	674	25	35	4	2 239	122	620	3 719
Niamey	74	27	4	26	882	23	50	1 086
Total	5 495	1 195	346	231	10 967	1 849	9 379	29 462

Graphique n° 3 : Effectif des OP par secteur d'activités

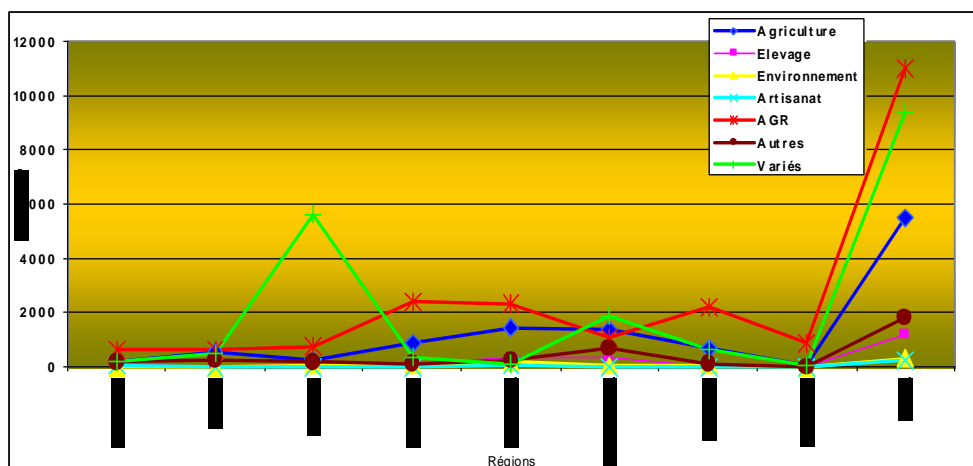

Les OP de Dosso sont plus actives dans des domaines variés. En revanche, celles de Maradi (départements de Tessaoua, Dakoro, Madarounfa, Guidan Roundji) Tahoua (départements de Konni, Tchintabaraden, Madaoua, Tahoua Commune, Bouza), Zinder (départements de Mirriah, Tanout, Magaria) et Tillabéri (départements de Ouallam, Kollo, Say) interviennent beaucoup plus dans le domaine des AGR.

5.3. Affiliations des OP

La grande majorité des OP (86%) ont déclaré ne pas être affiliées à une structure. Seules 11% sont affiliées à des unions, 2% à des fédérations et environ 1% à des confédérations (tableau n° 4 ci-dessous).

Au niveau des départements on note les plus forts taux d'adhésion des OP à la fédération à Bouza, Madarounfa et Madaoua avec respectivement 39%, 26% et 8%.

Tableau n° 4 : Répartition régionale des OP selon leurs affiliations

REGIONS	Affiliation				Total
	Union	Fédération	Confédération	Pas d'affiliation	
Agadez	251	50		1 108	1 409
Diffa	110	2	5	1 917	2 034
Dosso	581	36	1	6 372	6 990
Maradi	553	125	5	3 278	3 961
Tahoua	708	357	17	3 740	4 822
Tillabéri	81	10		5 350	5 441
Zinder	760	21	4	2 934	3 719
Niamey	333	38		715	1 086
Total	3 377	639	32	25 414	29 462

5.4. Adhésions aux OP

Aussi bien à la création qu'actuellement, le nombre de femmes adhérentes est plus important que celui des hommes au plan national. On note en effet qu'à la création des OP, les femmes représentaient 63% et qu'actuellement, elles représentent 59% des adhérents. Au sein des régions, la tendance est maintenue sauf au niveau des régions d'Agadez et de Tahoua où le nombre d'hommes adhérents actuellement est légèrement plus élevé que celui des femmes (tableau n° 5). Ceci dénote l'engouement des femmes à évoluer dans des structures associatives.

Tableau n° 5 : Situation des adhésions aux OP

REGIONS	Nombre d'OP	Adhérents hommes à la création	Nombre de femmes à la création	Nombre d'hommes adhérents actuel	Nombre de femmes adhérentes actuelles
Agadez	1 409	24 125	32 964	31 947	30 366
Diffa	2 034	17 581	28 146	6 572	19 936
Dosso	6 990	70 252	152 552	39 290	80 267
Maradi	3 961	85 857	101 158	84 604	101 015
Tahoua	4 822	217 633	255 657	144 426	122 657
Tillabéri	5 441	61 268	121 731	62 933	118 688
Zinder	3 719	31 523	90 703	31 781	89 328
Niamey	1 086	3 820	27 369	3 670	24 576
Total	29 462	512 059	810 280	405 223	586 833

VI. Fonctionnement des OP

Le fonctionnement des OP a été analysé à travers les aspects suivants :

- l'existence des agréments des OP
- le système d'enregistrement des membres
- l'existence des textes de fonctionnement
- l'existence des statuts et règlement intérieur
- la tenue régulière des Assemblées Générales (AG)
- l'adoption des textes en AG
- l'existence de partenariat pour le financement des opérations
- la situation financière des OP
- la gouvernance au sein des OP
- la situation de l'emploi au sein des OP
- la situation des allègements fiscaux
- la situation des productions générées par les OP

6.1. Administration et fonctionnement

6.1.1. Situation des agréments des OP

Au 2^{ème} passage, les 20% des OP dénombrées ont été enquêtées. Toutefois, pour diverses raisons, les OP du département de Tanout (soit 330), n'ont pu être enquêtées au cours dudit passage. Le nombre d'OP enquêtées passent ainsi de 29462 au premier passage à 29 132 au second. Il ressort des résultats obtenus que sur le plan national, 97% des OP ont leurs agréments. Seules environ 3% n'ont pas d'agréments. L'absence d'agréments des coopératives est rencontrée notamment dans la région de Dosso (5,6%) au niveau des départements de Douthi (10,6%), et Dosso (8,5%), dans la région de Tillabéri au niveau des départements de Téra (17,9%) et Kollo (9,4%). Le tableau n° 6 ci-dessous donne la situation des agréments des OP au niveau des régions.

Tableau n° 6: Répartition par région des OP agréées

REGIONS	OP agréées				Total	
	OUI		NON		Effectif	%
	Effectif	%	Effectif	%		
Agadez	1 404	99,6	5	0,4	1 409	4,8
Diffa	2 026	99,6	8	0,4	2 034	7,0
Dosso	6 598	94,4	392	5,6	6 990	24,0
Maradi	3 915	98,8	46	1,2	3 961	13,6
Tahoua	4 754	98,6	68	1,4	4 822	16,6
Tillabéri	5 182	95,2	259	4,8	5 441	18,7
Zinder	3 359	99,1	30	0,9	3 389	11,6
Niamey	1 086	100,0	0	0,0	1 086	3,7
Total	28 325	97,2	807	2,8	29 132	100,0

Les départements de Téra, Doutchi, Kollo et Dosso renferment le plus grand nombre d'OP non agréées avec respectivement 17,9%, 10,6% 9,4% et 8,5% des OP de ces entités administratives non agréées (tableau n° 3 en annexe).

6.1.2. Système d'enregistrement des membres des OP

La majorité des OP au plan national disposent d'un système d'enregistrement de leurs membres (62%). Les taux les plus importants sont observés dans les régions de Niamey (96%), Diffa (79%), Maradi (73%). En revanche, les régions de Tillabéri et de Zinder ont les taux les plus bas avec respectivement 42% et 57% des OP disposant d'un système d'enregistrement de leurs membres (tableau n° 7 ci-dessous).

Tableau ° 7: Répartition des OP ayant un système d'enregistrement des membres

REGIONS	Existence d'un système d'enregistrement des membres						
	OUI	%	NON	%	Sans réponse	%	Effectif
Agadez	947	67	452	32	11	1	1.409
Diffa	1.597	79	413	20	24	1	2.034
Dosso	4.352	62	2.099	30	539	8	6.990
Maradi	2.909	73	1.047	26	5	0	3.961
Tahoua	3.036	63	1.698	35	88	2	4.822
Tillabéri	2.273	42	2.930	54	238	4	5.441
Zinder	1.933	57	1.427	42	30	1	3.389
Niamey	1.037	96	49	4	0	0	1.086
Total	18.084	62	10.114	35	934	3	29.132

6.1.3. Situation des textes de fonctionnement des OP

Au plan national, la quasi-totalité des OP disposent de texte de fonctionnement (94,8%). Les régions de Diffa, d'Agadez et de Niamey enregistrent les taux les plus élevés avec respectivement 99,6%, 98,9% et

98,9%. Quant aux taux les plus faibles ils sont enregistrés dans les régions de Dosso (89,7%), Tillabéri (92,8%) tableau n° 8).

Au sein des départements, Téra a le taux le plus faible (20,5%), Dosso (16,4%), Boboye (14,3%) et Doutchi (10,6%) (tableau n° 4 en annexe).

Tableau n° 8 : Répartition par région des OP disposant de texte de fonctionnement

REGIONS	Existence de texte de fonctionnement				Total
	OUI		NON		Effectif
	Effectif	%	Effectif	%	
Agadez	1.393	98,9	16	1,1	1.409
Diffa	2.026	99,6	8	0,4	2.034
Dosso	6.270	89,7	720	10,3	6.990
Maradi	3.838	96,9	123	3,1	3.961
Tahoua	4.688	97,2	134	2,8	4.822
Tillabéri	5.047	92,8	394	7,2	5.441
Zinder	3.275	96,6	114	3,4	3.389
Niamey	1.074	98,9	12	1,1	1.086
Total	27.611	94,8	1.521	5,2	29.132

NB : Cet effectif est inférieur au nombre d'OP vu précédemment de 330 par ce que dans la région de Zinder, un département en occurrence celui de Tanout n'a pas fait l'enquête OP deuxième passage dont le premier tableau est celui-ci.

6.1.4. Situation des statuts et règlements intérieurs des OP

Environ 89,9% des OP disposent de leurs statuts et règlements intérieurs au plan national. Le taux de possession de ces actes juridiques varie de 97% à Agadez à 70,1% à Tillabéri. Cependant 5,2% des OP n'ont ni statuts, ni règlement intérieur. Le taux des OP ne disposant pas de statuts et de règlement intérieur varie de 10,3% à Dosso à 0,4% à Diffa (tableau n°9).

Tableau n° 9 : Répartition par région des OP disposant de statut et règlement intérieur

REGIONS	Statuts et règlement intérieur		Statuts		Règlement intérieur		Aucun		Effectif
	Effectif	%	Effectif	%	Effectif	%	Effectif	%	
Agadez	1.367	97,0	16	1,1	11	0,8	16	1,1	1.409
Diffa	2.018	99,2	8	0,4	0	0,0	8	0,4	2.034
Dosso	6.236	89,2	0	0,0	34	0,5	720	10,3	6.990
Maradi	3.827	96,6	10	0,3	0	0,0	123	3,1	3.961
Tahoua	4.618	95,8	56	1,2	14	0,3	134	2,8	4.822
Tillabéri	3.814	70,1	39	0,7	1.194	22,0	394	7,2	5.441
Zinder	3.275	96,6	0	0,0	0	0,0	114	3,4	3.389
Niamey	1.043	96,1	31	2,8	0	0,0	12	1,1	1.086
Total	26.198	89,9	160	0,5	1.252	4,3	1.521	5,2	29.132

La situation varie d'un département à l'autre. Il ressort toutefois que les départements ne disposant pas de texte de fonctionnement sont également ceux qui ne disposent pas de statuts et de règlements intérieurs. Téra (20,5%), Dosso (16,4%), Boboye (14,3%) et Doutchi (10,6%),(tableau n° 5 en annexe).

6.1.5. Fréquence de l'AG des OP

Les tenues des AG sont régulières car 75,1% des OP ont déclaré les tenir deux fois par an. Celles qui les tiennent une fois par an représentent 24,6% des OP enquêtées. 0,3% ont déclaré les tenir trois fois par an. Enfin, seules 0,1% des OP de la région de Dosso les tiennent quatre fois par an. Les OP tenant une fois par an seulement les AG se retrouvent notamment dans les régions de Diffa (62,2%), Niamey (41%), (tableau n° 10).

Au niveau des départements, on note que celui de Gaya est le seul où certains OP (0,9%) tiennent quatre l'AG au cours de l'année. Celles qui les tiennent 3 fois dans l'année varient de 0% (dans la plupart des départements) à 4,5% à Kollo. La grande majorité les tient 2 fois dans l'année sauf à Maïné Soroa (0%) où ces AG sont à 100% tenues 1 fois dans l'année (tableau n° 6 en annexe).

Tableau n° 10: Répartition régionale d'OP selon la fréquence de l'AG

REGIONS	Fréquence statutaire des AG								Effect.
	Une fois par an	%	Deux fois Par an	%	Trois fois par an	%	Quatre fois par an	%	
Agadez	436	31,8	936	68,2	0	0,0	0	0,0	1.373
Diffa	1.087	62,2	652	37,3	8	0,5	0	0,0	1.746
Dosso	997	20,2	3.904	79,3	18	0,4	6	0,1	4.924
Maradi	356	11,1	2.853	88,9	0	0,0	0	0,0	3.210
Tahoua	1.081	25,4	3.161	74,1	21	0,5	0	0,0	4.263
Tillabéri	807	29,8	1.878	69,4	21	0,8	0	0,0	2.706
Zinder	246	8,6	2.604	91,4	0	0,0	0	0,0	2.850
Niamey	410	41,0	591	59,0	0	0,0	0	0,0	1.001
Total	5.420	24,6	16.580	75,1	67	0,3	6	0,0	22.073

6.1.6. Situation des adoptions des textes en AG

Au plan national, 92,2% des OP adoptent leurs textes en AG. Ce taux varie de 100% à la Communauté Urbaine de Niamey à 79,2% à Tillabéri où il est le plus faible. En revanche, c'est au sein de cette dernière région où les textes ne sont pas adoptés par l'AG dans certains cas (20,8%), (tableau n° 11 ci-dessous).

Tableau n° 11 : Adoption des textes en AG

REGIONS	Textes adoptés par l'AG				Effectif
	OUI		NON		
	Effectif	%	Effectif	%	
Agadez	1.399	99,3	10	0,7	1.409
Diffa	2.002	98,4	32	1,6	2.034
Dosso	6.276	89,8	714	10,2	6.990
Maradi	3.794	95,8	167	4,2	3.961
Tahoua	4.673	96,9	149	3,1	4.822
Tillabéri	4.309	79,2	1.132	20,8	5.441
Zinder	3.327	98,2	62	1,8	3.389
Niamey	1.086	100,0	0	0,0	1.086
Total	26.865	92,2	2.267	7,8	29.132

6.2. Situation générale sur les partenaires d'appui technique et financier des OP

6.2.1. Sources de financement des OP

Trois sources de financement permettent aux OP de financer leurs opérations. Il s'agit (i) des fonds propres, (ii) de l'appui des partenaires et, (iii) du crédit. Ces fonds varient d'un secteur d'activités à un autre (tableau n° 12 ci-dessous).

- Concernant le secteur agricole, les fonds propres sont les plus importants (46%), l'appui des partenaires représente 42% et le crédit 12%.
- Dans le secteur de l'élevage, les fonds propres sont également les plus importants (43%), le crédit, 35% et l'appui des partenaires, 22%.
- Dans le secteur de l'environnement, le crédit est le plus important (60%), les fonds propres (26%) et l'appui des partenaires représente 14% du montant du financement.
- Dans le secteur de l'artisanat, l'appui des partenaires est le plus important (52%), les fonds propres représentent 42% et le crédit, 6%.
- Dans le secteur des AGR, les fonds propres sont les plus importants (44%), le crédit représente 32% et l'appui des partenaires, 23%.

Tableau n° 12: Répartition des sources de financement des OP selon les activités agricoles et d'élevages (en milliers)

REGIONS	Activités agricoles			Activités d'élevage		
	Fonds propres	Appui partenaires	Crédit	Fonds propres	Appui partenaires	Crédit
Agadez	686 886	193 238	209 287	194 388	40 235	39 689
Diffa	109 984	0	21 828	44 858	42 706	59 314
Dosso	1 122 398	458 997	370 747	24 640	27 719	88 374
Maradi	606 431	710 129	43 655	36 274	119 279	31 838
Tahoua	699 303	1 258 996	107 766	179 071	35 412	71 331
Tillabéri	486 786	577 077	111 439	378 189	162 756	364 438
Zinder	285 424	458 223	137 865	29 526	0	21 021
Niamey	17 589	45 597	1 265	4 754	23 440	47 881
Total	4 014 800	3 702 257	1 003 851	891 701	451 547	723 886

Tableau n° 12: Répartition des sources de financement des OP selon les activités environnementales, artisanales et génératrices de revenus (en milliers)

REGIONS	Activités environnementales			Activités artisanales			Activités génératrices de revenus		
	Fonds propres	Appui partenaires	Crédit	Fonds propres	Appui partenaires	Crédit	Fonds propres	Appui partenaires	Crédit
Agadez	132 652	4 156	4 130	43 723	779	1 429	346 971	16 335	130 395
Diffa	15 817	0	0	.	.	.	143 935	9 490	63 271
Dosso	26 326	0	0	9 556	0	169 589	582 577	33 191	564 303
Maradi	1 683	0	3 569	4 256	0	0	281 982	19 564	157 791
Tahoua	43 618	87 834	0	54 996	430	419	41 668	47 690	160 110
Tillabéri	974	0	0	.	.	.	351 795	0	24 229
Zinder	60 899	55 527	658 505	19 858	0	32 516	56 427	866 460	32 637
Niamey	14 998	10 083	2 409	34 818	22 585	6 415	88 183	17 754	251 648
Total	296 967	157 600	668 613	167 207	23 795	210 368	1 893 538	1 010 483	1 384 382

6.2.2. Situation des appuis aux OP à la création et actuellement

Les OP dans leur majorité n'ont pas bénéficié d'un appui à leur création. En effet, seules 41,6% d'entre elles ont déclaré avoir bénéficié d'un appui à leur création contre 58,4% qui ont déclaré n'avoir pas bénéficié d'appui. Les OP dont la proportion la plus importante a bénéficié d'un appui à leur création sont celles des régions de Tahoua (56,8%) et Zinder (51,7%). Celles qui n'ont pas bénéficié de cet appui sont dans les régions de Niamey (69,3%), Diffa (67,2%), Dosso (65,9%), Agadez et Tillabéri (64,9%), (tableau n° 13).

Tableau n° 13 : Répartition par région des OP bénéficiant d'un appui à la création

REGIONS	OP ayant bénéficié d'un appui		OP n'ayant bénéficié pas d'un appui		Effectif
	Effectif	%	Effectif	%	
Agadez	494	35,1	915	64,9	1.409
Diffa	668	32,8	1.366	67,2	2.034
Dosso	2.380	34,1	4.610	65,9	6.990
Maradi	1.836	46,4	2.125	53,6	3.961
Tahoua	2.737	56,8	2.085	43,2	4.822
Tillabéri	1.909	35,1	3.532	64,9	5.441
Zinder	1.753	51,7	1.636	48,3	3.389
Niamey	333	30,7	753	69,3	1.086
Total	12.111	41,6	17.021	58,4	29.132

Actuellement, la situation des appuis semble dégradée car 30,3% des OP enquêtées ont déclaré bénéficier d'un appui actuellement contre les 41,6% à leur création. Ainsi, ce sont 69,7% des OP qui ne bénéficient pas d'appui actuellement. La détérioration de la situation est beaucoup plus palpable

dans les régions de Tahoua (-23,2%), Zinder (-21,8%), Maradi (-7,5%), Agadez (-16,7%). En revanche, les OP des régions de Niamey et de Dosso ont vu l'appui dont elles bénéficient s'améliorer de leur création à la date de l'enquête respectivement de 13,3% et 3,5% (tableaux n° 13 et 14).

Tableau n° 14 : Répartition par région des OP bénéficiant d'un appui actuellement

REGIONS	OP ayant bénéficié d'un appui		OP n'ayant bénéficié pas d'un appui		Effectif
	Effectif	%	Effectif	%	
Agadez	260	18,4	1 149	81,6	1 409
Diffa	469	23,1	1 565	76,9	2 034
Dosso	2 628	37,6	4 362	62,4	6 990
Maradi	1 147	28,9	2 814	71,1	3 961
Tahoua	1 622	33,6	3 200	66,4	4 822
Tillabéri	1 216	22,4	4 225	77,6	5 441
Zinder	1 013	29,9	2 376	70,1	3 389
Niamey	478	44,0	608	56,0	1 086
Total	8 832	30,3	20 300	69,7	29 132

Au niveau des départements, la dégradation du niveau d'appui est plus significative à Mainé Soroa (-71,4%), Bilma (-60%), Tahoua (-42,9%), Konni (-40,9%), Keita (-40,5), Téra (-37,7%) et Aguié (-36,3%). La situation a néanmoins connu une amélioration à la Commune 2 de Niamey (+29,5%), Kollo (+20%), Dosso département (+18,1%), Loga (+17%), (tableau n° 7 en annexe).

6.3. Situation financière des OP

6.3.1. Situation du capital social des OP

En dépit de la diminution de l'appui dont les OP ont bénéficié à leur création, la majorité d'entre elles n'a pas enregistré de diminution de leur capital social. En effet 58,4% des OP ont déclaré avoir connu une augmentation de leur capital social contre 41,6% qui ont déclaré enregistrer une diminution de leur capital social. L'augmentation a surtout été relevée dans les régions de Niamey (75,7%), Tillabéri (66,9%), Agadez (66,4%) et Tahoua (60,8%). La diminution a quant elle été enregistrée dans les régions de Zinder (55%), Maradi (48,8%) et Diffa (48%), (tableau n° 15 ci-dessous).

Tableau n° 15: Répartition des OP dont le capital social a changé après la création

REGIONS	Nombre d'OP dont le capital social du départ a augmenté après la création	%	Nombre d'OP dont le capital social du départ a diminué après la création	%	Effectif
Agadez	779	66,4	394	33,6	1 173
Diffa	445	52,0	412	48,0	857
Dosso	2 259	56,8	1 716	43,2	3 975
Maradi	1 421	51,2	1 353	48,8	2 774
Tahoua	1 610	60,8	1 036	39,2	2 646
Tillabery	1 197	66,9	593	33,1	1 789
Zinder	546	45,0	668	55,0	1 214
Niamey	734	75,7	236	24,3	970
Total	8 989	58,4	6 408	41,6	15 397

6.3.2. Situation des comptes des OP

La majorité des OP possèdent un compte (51,9%). Le plus grand nombre d'OP possédant un compte est rencontré dans les régions de Dosso (66,8%), Diffa (59,7%), Tahoua (57,1%), Niamey (53,1%) et Maradi (52,7%). Zinder et Agadez ont le plus grand nombre d'OP ne possédant pas de compte avec respectivement 67,7% et 64,5% (tableau n° 16 ci-dessous).

Tableau n° 16 : Répartition des OP selon leur possession de compte par région

REGIONS	OP disposant d'un compte	%	OP ne Disposant pas d'un compte	%	Effectif
Agadez	501	35,5	908	64,5	1 409
Diffa	1 213	59,7	821	40,3	2 034
Dosso	4 678	66,8	2 320	33,2	6 997
Maradi	2 084	52,7	1 871	47,3	3 955
Tahoua	2 754	57,1	2 068	42,9	4 822
Tillabéri	2 232	41,0	3 209	59,0	5 441
Zinder	1 094	32,3	2 295	67,7	3 389
Niamey	577	53,1	509	46,9	1 086
Total	15 133	51,9	14 001	48,1	29 134

6.4. Situation des organes de gestion

6.4.1. Effectif des membres de l'organe de gestion

La majorité des OP sont dotées d'un organe de gestion. L'effectif des membres de ces organes est d'au moins 5 personnes (91,6%). Les OP dont les organes ont un effectif des membres de moins de 5 personnes représentent 8,4%. Ces OP sont rencontrées notamment dans les régions de Tahoua (18,2%), Tillabéri (10,8%) et Agadez (10,7%), (tableau n° 17).

Tableau n° 17 : Répartition régionale d'OP selon l'effectif de l'organe de gestion

REGIONS	Organe composé d'au moins 5 personnes	%	Organe composé de moins de 5 personnes	%	Effectif
Agadez	1 253	89,3	151	10,7	1 404
Diffa	1 686	91,8	150	8,2	1 836
Dosso	5 119	95,4	246	4,6	5 365
Maradi	3 725	97,0	113	3,0	3 839
Tahoua	3 938	81,8	877	18,2	4 814
Tillabéri	4 435	89,2	538	10,8	4 973
Zinder	3 029	94,8	164	5,2	3 194
Niamey CUN	1 086	100,0	0	0,0	1 086
Total	24 271	91,6	2 239	8,4	26 510

Au niveau des départements, les OP dont l'effectif des membres de l'organe de gestion est de moins de 5 personnes se rencontrent à Bouza (42,3%), Téra, (36%), Abalak, (30,8%), Konni, (27%), Magaria, (21,4%), Illéla, (19,2%) Say, (15,9%), Commune de Tahoua (14,3%), Tchirozérine, (14%), Diffa (13,7%) et Commune de Zinder (11,1%), (tableau n° 8 en annexe)

6.4.2. Durée du mandat des membres de l'organe de gestion

La durée du mandat des membres de l'organe de gestion est de 3 ans en général (68,5%). La durée de mandat de moins de 3 ans se rencontre dans 12,8% des OP. Ce cas est remarquable au niveau des OP d'Agadez (34%), de Diffa (30,6%). La durée du mandat de plus de 3 ans est relevée au niveau de certaines OP de la région de Zinder (32,7%) et de Diffa (21,2%) (tableau n° 18).

Tableau n° 18: Répartition régionale d'OP selon la durée du mandat de l'organe de gestion

REGIONS	Mandat de 3 ans	%	Mandat de moins de 3 ans	%	Mandat de plus de 3 ans	%	Effectif
Agadez	753	53,6	478	34,0	173	12,3	1 404
Diffa	832	48,2	528	30,6	366	21,2	1 726
Dosso	3 868	74,4	350	6,7	984	18,9	5 202
Maradi	2 932	76,8	301	7,9	585	15,3	3 818
Tahoua	3 171	66,7	749	15,7	835	17,6	4 755
Tillabéri	3 362	68,6	625	12,7	915	18,7	4 902
Zinder	1 760	61,0	182	6,3	943	32,7	2 885
Niamey CUN	971	89,4	91	8,4	24	2,2	1 086
Total	17 649	68,5	3 302	12,8	4 825	18,7	25 776

A l'intérieur des départements, on note que c'est à Abalak, (92,3%), Mainé Soroa, (57,1%), N'Guigmi, (55,6%), Tillabéri, (50,8%), Tchirozérine, (43,5%), Mirriah, (34,2%), Aguié, (29,7%) et Zinder Commune, (22,2%) qu'on rencontre la durée du mandat de l'organe de gestion la plus courte (moins de 3ans). En revanche la durée du mandat de l'organe de gestion la plus importante (plus de 3 ans) et concernant plus de 20% des OP est constatée dans 17 départements, (tableau n° 9 en annexe).

6.5. Situation des organes de contrôle

6.5.1. Existence d'organes de contrôle et effectif de leurs membres

La conduite des activités au sein des OP ne doit pas se faire au détriment de leurs membres. Aussi la bonne gouvernance au niveau de ces institutions doit être un principe incontournable afin de garantir l'atteinte

des objectifs qu'elles visent. Dans cette perspective, il est indispensable de mettre en place et renforcer des mécanismes de gouvernance au sein de toutes les OP. C'est à cet effet que la majorité des OP dispose d'un organe de contrôle de gestion (89,7%) au plan national. Ainsi à Niamey, les 100% des OP de la région disposent d'organes de contrôle de gestion, contre 96,2% à Diffa, 95,6% à Agadez, 94,4% à Maradi, 92% à Tahoua. C'est dans les régions de Zinder, Tillabéri et Dosso que les OP ne disposant pas d'organes de contrôle de gestion sont les plus rencontrées avec respectivement 16,9%, 15,3% et 12,1% des OP de ces entités. L'effectif moyen des membres des organes de contrôle est de 3, (tableau n° 19 ci-dessous).

Tableau n° 19: OP disposant d'un organe de contrôle et effectif des membres des organes de contrôle

REGIONS	OP disposant d'un organe de contrôle	%	OP ne disposant pas d'un organe de contrôle	%	Effectif OP	Effectif des membres des organes de contrôle	Effectif moyen des membres des organes de contrôle
Agadez	1 346	95,6	63	4,4	1 409	4 159	3
Diffa	1 956	96,2	78	3,8	2 034	4 758	2
Dosso	6 151	87,9	847	12,1	6 997	15 898	3
Maradi	3 733	94,4	222	5,6	3 955	10 877	3
Tahoua	4 436	92,0	386	8,0	4 822	11 945	3
Tillabéri	4 608	84,7	833	15,3	5 441	14 196	3
Zinder	2 816	83,1	573	16,9	3 389	7 719	3
Niamey	1 086	100,0	0	0,0	1 086	3 011	3
Total	26 134	89,7	3 000	10,3	29 134	72 564	3

6.5.2. Situation du genre au sein des membres de l'organe de contrôle

Les femmes sont majoritaires dans les organes de contrôle au plan national (69,1%) et dans toutes les régions. Leurs taux varient de 90,5% à Niamey où elles sont le plus représentées à 50,3% à Diffa où elles sont presque à égalité avec les hommes (tableau n° 20 ci-dessous).

Tableau n° 20 : Effectif des femmes et des hommes membres des organes de contrôle

REGIONS	Nombre total de femmes membre	%	Nombre total d'hommes membre	%	Effectif
Agadez	2.473	59,5	1.686	40,5	4.159
Diffa	2.394	50,3	2.365	49,7	4.758
Dosso	13.141	82,7	2.757	17,3	15.898
Maradi	7.198	66,2	3.680	33,8	10.877
Tahoua	6.328	53,0	5.617	47,0	11.945
Tillabéri	10.078	71,0	4.118	29,0	14.196
Zinder	5.801	75,2	1.918	24,8	7.719
Niamey	2.724	90,5	287	9,5	3.011
Total	50.136	69,1	22.428	30,9	72.564

6.6. Situation de l'emploi au sein des OP

La majorité des employés des OP est constituée de personnel temporaire (39,2% au plan national) ; en deuxième position, on rencontre le personnel bénévole (31,6%) et enfin le personnel permanent (29,2%). Au sein des régions, cette situation est assez contrastée car le personnel permanent est plus important à Agadez (86,5%), Niamey (75,2%), Diffa (71,2%) et à Dosso (49,4%). En revanche, dans la région de Tillabéri, les bénévoles sont les plus nombreux (81,7%). Dans les autres régions, les temporaires sont majoritaires avec à Zinder (85,9%), Maradi (67,3%), et à Tahoua (45,1%), (tableau n° 21).

Tableau n° 21: Répartition des employés selon leurs catégories par Région

REGIONS	Employés permanents	%	Employés temporaires	%	Employés bénévoles	%	Effectif
Agadez	566	86,5	88	13,5	0	0,0	654
Diffa	157	71,2	24	10,8	40	18,0	220
Dosso	182	49,4	141	38,4	45	12,2	368
Maradi	238	28,3	566	67,3	37	4,4	841
Tahoua	228	15,3	672	45,1	590	39,6	1.491
Tillabéri	233	13,7	79	4,6	1.390	81,7	1.702
Zinder	40	3,3	1.068	85,9	135	10,9	1.244
Niamey	429	75,2	141	24,8	0	0,0	570
Total	2.072	29,2	2.779	39,2	2.237	31,6	7.089

Les employés permanents hommes sont les plus importants sur le plan national (15,3% contre 13,9% de femmes). Toutefois dans les régions d'Agadez, de Zinder et de Niamey, les femmes dans ce domaine sont plus nombreuses. Les hommes sont également les plus nombreux dans la catégorie des employés temporaires au plan national (21,4% contre 17,8%). Cependant au niveau des régions, on relève qu'à Diffa, Tahoua, Tillabéri, Zinder et Niamey les femmes sont majoritaires dans le domaine de l'emploi temporaire avec 7,2%, 27,6%, 3,6%, 43,9%, 21,5% de femmes contre respectivement 3,6%, 17,5%, 1%, 41,9%, 3,2% d'hommes.

Dans la catégorie des employés bénévoles, les hommes sont aussi les plus nombreux (9,6% contre 0,3%). Il ressort néanmoins qu'à Agadez, Zinder et Niamey, les taux de femmes dans l'emploi bénévole sont légèrement supérieurs à ceux des hommes (tableau n° 22 ci-dessous).

La masse salariale des employés est la plus importante au plan national (56,3%), contre 36,7% pour les temporaires et 6,9% pour les bénévoles.

Tableau n° 22: Répartition des employés selon leurs catégories par région et sexe

REGIONS	Employés permanents femmes	%	Employés temporaire s femmes	%	Employés bénévoles femmes	%	Employés permanents hommes	%	Employés temporaire s hommes	%	Employés bénévoles hommes	%	Effectif
Agadez	348	53,2	16	2,4	0	0,4	218	33,3	73	11,1	0	0,0	654
Diffa	8	3,6	16	7,2	0	3,3	149	67,6	8	3,6	40	18,0	220
Dosso	57	15,4	0	0,0	0	0,0	125	34,0	141	38,4	45	12,2	368
Maradi	51	6,1	88	10,5	10	1,2	187	22,2	478	56,8	26	3,2	841
Tahoua	48	3,2	411	27,6	210	1,8	180	12,1	261	17,5	380	25,5	1.491
Tillabéri	74	4,4	62	3,6	1.198	0,2	159	9,3	17	1,0	192	11,3	1.702
Zinder	33	2,6	546	43,9	135	3,5	8	0,6	522	41,9	0	0,0	1.244
Niamey	368	64,6	123	21,5	0	3,8	61	10,7	18	3,2	0	0,0	570
Total	986	13,9	1.261	17,8	1.554	0,3	1.086	15,3	1.518	21,4	683	9,6	7.089

A l'intérieur des régions, les masses salariales des temporaires sont plus importantes à Zinder (89,5%), à Diffa (74,6%), et à Niamey (68,4%), (tableau n° 23).

Tableau n° 23 : Répartition des masses salariales annuelles total et par type d'emploi (F CFA)

REGIONS	Masse salariale annuelle des permanents	%	Masse salariale annuelle des temporaires	%	Masse salariale annuelle des bénévoles	%	Masse salariale annuelle
Agadez	16.233.816	65,6	5.402.507	21,8	3.117.000	12,6	24.753.323
Diffa	316.341	3,8	6.168.659	74,6	1.779.421	21,5	8.264.421
Dosso	24.245.523	92,1	2.091.728	7,9	0	0,0	26.337.251
Maradi	7.744.706	66,0	2.841.078	24,2	1.153.189	9,8	11.738.973
Tahoua	8.191.640	43,5	5.272.924	28,0	5.385.408	28,6	18.849.971
Tillabéri	67.748.671	89,7	6.771.622	9,0	1.008.556	1,3	75.528.849
Zinder	0	0,0	36.025.959	89,5	4.213.788	10,5	40.239.747
Niamey	10.964.607	31,6	23.782.662	68,4	0	0,0	34.747.269
Total	135.445.304	56,3	88.357.138	36,7	16.657.361	6,9	240.459.804

6.7. Situation des allègements fiscaux consentis aux OP

La majorité des OP ont déclaré ne pas bénéficier d'allègements fiscaux (96,9%, contre 3,1%). Au niveau des régions ce taux varie de 100% d'OP ne bénéficiant pas de ces mesures à Diffa à 92,2% à Tillabéri (tableau n° 24 ci-dessous).

Tableau n° 24 : Nombre d'OP ayant bénéficié ou non d'exemption d'impôts ou taxes

REGIONS	Ayant bénéficié		N'ayant pas bénéficié		Total
	Effectif	%	Effectif	%	
Agadez	80	5,7	1.329	94,3	1.409
Diffa	0	0,0	2.034	100,0	2.034
Dosso	137	2,0	6.860	98,0	6.997
Maradi	74	1,9	3.882	98,1	3.955
Tahoua	115	2,4	4.707	97,6	4.822
Tillabéri	424	7,8	5.017	92,2	5.441
Zinder	40	1,2	3.349	98,8	3.389
Niamey	49	4,5	1.037	95,5	1.086
Total	917	3,1	28.217	96,9	29.132

6.8. Situation de la fonctionnalité des OP

Les 65,4% des OP sur le plan national ont déclaré ne pas être fonctionnelles par rapport à la conduite des activités qu'elles sont sensées entreprendre. Néanmoins, celles des régions d'Agadez et de Niamey sont plus fonctionnelles que les autres avec des taux de 81,9% et 65,4% respectivement. Les taux d'OP non fonctionnels varient de 87,2% à Diffa à 18,1% à Agadez (tableau n° 25).

Tableau n° 25: Situation des OP opérationnelles

REGIONS	OP opérationnelles		OP non opérationnelles		Effectif
		%		%	
Agadez	1.154	81,9	255	18,1	1.409
Diffa	261	12,8	1.773	87,2	2.034
Dosso	2.405	34,4	4.592	65,6	6.997
Maradi	1.518	38,4	2.438	61,6	3.955
Tahoua	1.683	34,9	3.139	65,1	4.822
Tillabéri	1.136	20,9	4.305	79,1	5.441
Zinder	1.189	35,1	2.200	64,9	3.389
Niamey	733	67,5	353	32,5	1.086
Total	10.079	34,6	19.055	65,4	29.132

6.9. Situation du cheptel des OP

Les ovins constituent l'espèce dominante des animaux possédés par les OP (98%). Les caprins et la volaille occupent les 2^{ème} et 3^{ème} places avec respectivement 9% et 5% de l'effectif du cheptel. Au niveau des régions, il ressort que les OP de Zinder possèdent l'effectif le plus important du cheptel (98%) avant Diffa (3%) et Tahoua (2%) environ (tableau n° 26).

Tableau n° 26: Effectif du cheptel des OP

REGIONS	Bovins	Ovins	Caprins	Camelins	Asins	Equins	Volaille	Total
Agadez	10	3 087	5 416	400	5	0	0	8 918
Diffa	2 301	2 752	2 373	63	720	925	2 926	12 061
Dosso	679	1 241	0	562	0	0	4 119	6 600
Maradi	502	2 553	3 302	0	77	5	335	6 773
Tahoua	714	3 778	3 858	405	142	11	195	9 102
Tillabéri	801	3 530	336	0	19	0	1 950	6 636
Zinder	1 067	2 962 967	12 830	1 770	332	166	7 853	2 986 984
Niamey	85	97	0	0	55	0	0	236
Total	6 160	2 980 004	28 115	3 200	1 348	1 107	17 377	3 037 311

6.10. Destination des productions générées par les OP

Les produits issus des activités des OP sont essentiellement destinés à la vente locale (78,8%). Les franges consacrées à la consommation (15,6%), l'exportation (1,6%) et les autres utilisations (1,6%) se trouvent en 2^{ème}, 3^{ème} et 4^{ème} positions.

A l'intérieur des régions, la consommation et les autres utilisations prédominent à Zinder (34,9%), la consommation à Tahoua (35,2%). Peu d'OP ont déclaré exporter leurs productions car les taux les plus importants ont été relevés à Tahoua (33,8%), à Zinder (27,9%) et à Maradi (15,2%), (tableau n° 27).

Tableau n° 27: Estimation des quantités vendues localement, consommées et exportées (en milliers de F CFA)

REGIONS	Vente locale	%	Consommation	%	Exportation	%	Autres	%	Effectif
Agadez	1.612.788	69,1	716.230	30,7	5.467	0,2	660	0,0	2.335.146
Diffa	2.958	96,4	111	3,6	0	0,0	0	0,0	3.069
Dosso	1.165.417	84,8	100.360	7,3	8.962	0,7	98.786	7,2	1.373.525
Maradi	71.412	70,9	2.741	2,7	15.363	15,2	11.260	11,2	100.775
Tahoua	218.577	31,0	247.686	35,2	237.745	33,8	37	0,0	704.045
Tillabéri	60.960	98,7	0	0,0	78	0,1	722	1,2	61.760
Zinder	103	2,2	1.625	34,9	1.300	27,9	1.625	34,9	4.653
Niamey	2.317.874	99,3	7.315	0,3	8.184	0,4	751	0,0	2.334.125
Total	5.450.088	78,8	1.076.069	15,6	277.099	4,0	113.842	1,6	6.917.098

VII. Conclusions

A l'issue de cette enquête, il a été dénombré 29.462 organisations paysannes (OP) sur le plan national. Ces OP ont été créées entre 1985 et 2006. Toutefois, environ 236 de ces OP ont été créées avant 1985. Ces OP sont regroupées à l'intérieur de quatre (4) types. Il s'agit des OP de base, des unions, des fédérations et des confédérations. Toutefois, la grande majorité de ces OP (86%) ont déclaré ne pas être affiliées à une structure. Leurs membres sont majoritairement des femmes (63% et 61,9%) et les activités menées à leur sein sont diverses et variées. Ces activités relèvent du domaine de l'agriculture, de l'élevage, de l'environnement, de l'artisanat, des activités génératrices de revenus (AGR). Celles qui exercent ces dernières activités sont les plus nombreuses car représentant les 37% des OP et les productions générées par ces activités sont en grande partie vendues localement (78,8%). Cependant, quelques cas d'exportation sont signalés au niveau de quelques OP.

L'essentiel des OP sont agréées (97,2%) et disposent de leurs textes législatifs et réglementaires. En effet 89,9% des OP disposent de leurs statuts et règlement intérieur et l'application des dispositions qui y sont contenues est bonne (fréquence des AG, adoption de textes en AG, etc.).

La plupart des OP entretient un système de partenariat en vue du financement de leurs activités et disposent d'un compte (51,9%). Ainsi, 58,4% d'entre elles ont vu leur capital social augmenté après leur création même si la majorité d'entre elles (96,1%) ont déclaré ne pas bénéficier d'allègements fiscaux (taxes et impôts). En vue de garantir la bonne

marche de leurs activités et la bonne gouvernance en leur sein, ces OP sont dotées d'organes de gestion et de contrôle fonctionnels. Au sein des membres des organes de contrôle, on note une forte présence de femmes (69,1%).

Dans le cadre de la lutte contre la pauvreté notamment en milieu rural, les OP jouent un rôle très important car il est ressorti que leur masse salariale annuelle (tout type d'emploi confondu) s'élève à 240.459.804 F CFA dont environ 56% de ce montant constituent les salaires des employés permanents.

ANNEXES

**Annexe n° 1 : Répartition départementale des Organisations
Paysannes selon le type d'OP**

Départements	Type d'OP				Total
	OP de base	Union	Fédération	Confédération	
Tchirozérine	995	36	8	0	1.039
Arlit	310	5	1	0	316
Bilma	49	5	0	0	54
Diffa	1.289	7	0	1	1.297
Maine-Soroa	465	0	0	0	465
N'Guigmi	265	7	0	0	272
Dosso	1.945	41	4	0	1.990
Boboye	1.142	12	0	0	1.154
Dogondoutchi	2.057	44	5	0	2.106
Gaya	855	14	1	0	870
Loga	867	3	0	0	870
Madarounfa	890	50	7	1	948
Aguié	513	7	0	0	520
Dakoro	708	8	0	0	716
Guidan Roundji	592	20	0	0	612
Mayahi	198	3	0	0	201
Tessaoua	948	16	0	0	964
Tahoua	404	11	0	0	415
Abalak	326	8	2	1	337
Birnin Konni	811	51	2	0	864
Bouza	545	1	1	0	547
Illéla	533	69	0	0	602
Keita	386	3	1	0	390
Madaoua	805	8	2	0	815
Tchintabaraden	373	34	4	0	411
CU Tahoua	421	19	1	0	441
Tillabéri	434	20	1	0	455
Filingué	1.336	19	3	0	1.358
Kollo	875	15	0	0	890
Ouallam	733	5	0	0	738
Say	983	37	0	0	1.020
Téra	973	7	0	0	980
Mirriah	1.212	21	0	0	1.233
Gouré	539	13	1	0	553
Magaria	429	22	4	0	455
Matamèye	523	62	2	0	587
Tanout	325	3	2		330
CU Zinder	532	26	3		561
Niamey 1	179	15			194
Niamey 2	490	40			530
Niamey 3	344	16	2		362
Total	28.599	803	57	3	29.462

Source : Recensement Général de l'Agriculture et du Cheptel 2005/2007

Annexe n° 2 : Répartition départementale des Organisations Paysannes selon le secteur d'activités

Départements	OP exerçant dans le secteur de l'agriculture pure	OP exerçant dans le secteur de l'élevage pur	OP exerçant dans le secteur de l'Environnement	OP exerçant dans le secteur de l'Artisanat	OP exerçant dans le secteur des AGR pur	OP exerçant dans le secteur « autres »	OP exerçant dans des secteurs variés	Total
Tchirozérine	164	93	1	58	514	144	65	1.039
Arlit	31	11		33	105	29	107	316
Bilma	6	3		1	43	1		54
Diffa	528	6	1	2	404	234	122	1.297
Maine-Soroa	63		1	2	28	3	368	465
N'Guigmi	4				227	2	39	272
Dosso	39	9	17	6	213	31	1.675	1.990
Boboye	1		4		14	9	1.126	1.154
Dogondoutchi	219	94	11	4	287	160	1.331	2.106
Gaya	17		2	2	213	2	634	870
Loga	3	5	1			3	858	870
Madarounfa	403	74	19	8	425	18	1	948
Aguié	61	12	5	4	312	16	110	520
Dakoro	168	28	1	2	514	1	2	716
Guidan Roumdji	51	11	8	3	319	1	219	612
Mayahi	88	3	1	3	105	1		201
Tessaoua	85	18		4	698	109	50	964
Tahoua	167	10	70		167	1		415

Abalak	26	143	2	8	153	3	2	337
Birnin Konni	166	2	4	1	590	100	1	864
Bouza	221	11	33	1	197	3	81	547
Illela	191	72	50	10	251	24	4	602
Keita	211	30	5	1	134	9		390
Madaoua	395	29	26	8	290	50	17	815
Tchintabaraden	7	83	8		308	4	1	411
CU Tahoua	61	15	1	29	277	51	7	441
Tillaberi	62	15	20	5	24		329	455
Filingue	27	27	5	4	78	237	980	1.358
Kollo	393	255			242			890
Ouallam	737			1				738
Say	103	47	9	1	395	29	436	1.020
Tera	49	37	2		319	429	144	980
Mirriah	346		17	1	860	6	3	1.233
Goure	31	8	5	2	69	53	385	553
Magaria	90	1	2		314	30	18	455
Matameye	8	2			388		189	587
Tanout	196	4	8	1	105	3	13	330
CU Zinder	3	10	3		503	30	12	561
Niamey 1	11	3		23	147	2	8	194
Niamey 2	10				502	10	8	530
Niamey 3	53	24	4	3	233	11	34	362
Total	5.495	1.195	346	231	10.967	1.849	9.379	29.462

Source : Recensement Général de l'Agriculture et du Cheptel 2005/2007

Annexe n° 3 : Situation de l'agrément des OP

Départements	OP agréées		OP non agréées		Effectif
	Effectif	%	Effectif	%	
Tchirozérine	1 039	100,0	0	0,0	1 039
Arlit	311	98,4	5	1,6	316
Bilma	54	100,0	0	0,0	54
Diffa	1 289	99,4	8	0,6	1 297
Maine-Soroa	465	100,0	0	0,0	465
N'Guigmi	272	100,0	0	0,0	272
Dosso	1 821	91,5	169	8,5	1 990
Boboye	1 154	100,0	0	0,0	1 154
Dogondoutchi	1 882	89,4	224	10,6	2 106
Gaya	870	100,0	0	0,0	870
Loga	870	100,0	0	0,0	870
Madarounfa	942	99,4	6	0,6	948
Aguié	515	99,0	5	1,0	520
Dakoro	681	95,1	35	4,9	716
Guidan Roundji	612	100,0	0	0,0	612
Mayahi	201	100,0	0	0,0	201
Tessaoua	964	100,0	0	0,0	964
Tahoua	415	100,0	0	0,0	415
Abalak	337	100,0	0	0,0	337
Birnin Konni	834	96,5	30	3,5	864
Bouza	521	95,2	26	4,8	547
Illéla	602	100,0	0	0,0	602
Keita	390	100,0	0	0,0	390
Madaoua	804	98,6	11	1,4	815
Tchintabaraden	411	100,0	0	0,0	411
CU Tahoua	441	100,0	0	0,0	441
Tillabéri	455	100,0	0	0,0	455
Filingué	1 358	100,0	0	0,0	1 358
Kollo	806	90,6	84	9,4	890
Ouallam	738	100,0	0	0,0	738
Say	1 020	100,0	0	0,0	1 020

Téra	805	82,1	175	17,9	980
Mirriah	1 233	100,0	0	0,0	1 233
Gouré	553	100,0	0	0,0	553
Magaria	455	100,0	0	0,0	455
Matamèye	587	100,0	0	0,0	587
Zinder Commune	531	94,7	30	5,3	561
Niamey 1	194	100,0	0	0,0	194
Niamey 2	530	100,0	0	0,0	530
Niamey 3	362	100,0	0	0,0	362
Total	28 325	97,2	807	2,8	29 132

Source : Recensement Général de l'Agriculture et du Cheptel 2005/2007

Annexe n° 4 : Existence de textes de fonctionnement des OP au niveau des départements

Départements	Existence de texte de fonctionnement				Effectif
	OUI		NON		
	Effectif	%	Effectif	%	
Tchirozérine	1.029	99,0	10	1,0	1.039
Arlit	311	98,4	5	1,6	316
Bilma	54	100,0	0	0,0	54
Diffa	1.289	99,4	8	0,6	1.297
Maine-Soroa	465	100,0	0	0,0	465
N'Guigmi	272	100,0	0	0,0	272
Dosso	1.664	83,6	326	16,4	1.990
Boboye	989	85,7	165	14,3	1.154
Dogondoutchi	1.882	89,4	224	10,6	2.106
Gaya	864	99,3	6	0,7	870
Loga	870	100,0	0	0,0	870
Madarounfa	926	97,6	22	2,4	948
Aguié	515	99,0	5	1,0	520
Dakoro	681	95,1	35	4,9	716
Guidan Roundji	612	100,0	0	0,0	612
Mayahi	196	97,6	5	2,4	201
Tessaoua	908	94,2	56	5,8	964
Tahoua	407	98,1	8	1,9	415
Abalak	337	100,0	0	0,0	337
Birnin Konni	819	94,8	45	5,2	864
Bouza	515	94,2	32	5,8	547
Illéla	602	100,0	0	0,0	602
Keita	381	97,6	9	2,4	390
Madaoua	775	95,1	40	4,9	815
Tchintabaraden	411	100,0	0	0,0	411
CU Tahoua	441	100,0	0	0,0	441
Tillabéri	434	95,5	21	4,5	455
Filingué	1.339	98,6	19	1,4	1.358
Kollo	806	90,6	84	9,4	890
Ouallam	738	100,0	0	0,0	738
Say	950	93,2	70	6,8	1.020

Téra	779	79,5	201	20,5	980
Mirriah	1.233	100,0	0	0,0	1.233
Gouré	498	90,0	0	0,0	553
Magaria	455	100,0	0	0,0	455
Matamèye	587	100,0	0	0,0	587
Zinder Commune	502	89,5	59	10,5	561
Niamey 1	182	93,8	12	6,3	194
Niamey 2	530	100,0	0	0,0	530
Niamey 3	362	100,0	0	0,0	362
Total	27.611	94,8	1.521	5,2	29.132

Source : Recensement Général de l'Agriculture et du Cheptel 2005/2007

Annexe n° 5 : Existence de statuts et règlement intérieurs

Départements	Statuts et règlement intérieur		Statuts		règlement intérieur		Aucun		Effectif
	Effectif	%	Effectif	%	Effectif	%	Effectif	%	
Tchirozérine	1.008	97,0	16	1,5	5	0,5	10	1,0	1.039
Arlit	311	98,4	0	0	0	0	5	1,6	316
Bilma	49	90	0	0	5	10	0	0	54
Diffa	1.281	98,8	8	0,6	0	0	8	0,6	1.297
Maine-Soroa	465	100	0	0	0	0	0	0	465
N'Guigmi	272	100	0	0	0	0	0	0	272
Dosso	1.630	81,9	0	0	34	1,7	326	16,4	1.990
Boboye	989	85,7	0	0	0	0	165	14,3	1.154
Dogondoutchi	1.882	89,4	0	0	0	0	224	10,6	2.106
Gaya	864	99,3	0	0	0	0	6	0,7	870
Loga	870	100	0	0	0	0	0	0	870
Madarounfa	926	97,6	0	0	0	0	22	2,4	948
Aguié	515	99	0	0	0	0	5	1	520
Dakoro	681	95,1	0	0	0	0	35	4,9	716
Guidan Roundji	612	100	0	0	0	0	0	0	612
Mayahi	196	97,6	0	0	0	0	5	2,4	201
Tessaoua	898	93,1	10	1,1	0	0	56	5,8	964
Tahoua	392	94,3	8	1,9	8	1,9	8	1,9	415
Abalak	337	100	0	0	0	0	0	0	337
Birnin Konni	819	94,8	0	0	0	0	45	5,2	864

Bouza	510	93,3	5	1	0	0	32	5,8	547
Illéla	594	98,6	8	1,4	0	0	0	0	602
Keïta	371	95,2	9	2,4	0	0	9	2,4	390
Madaoua	752	92,3	17	2,1	6	0,7	40	4,9	815
Tchintabaraden	403	98	8	2	0	0	0	0	411
CU Tahoua	441	100	0	0	0	0	0	0	441
Tillabéri	283	62,1	21	4,5	131	28,8	21	4,5	455
Filingué	279	20,5	19	1,4	1.042	76,7	19	1,4	1.358
Kollo	806	90,6	0	0	0	0	84	9,4	890
Ouallam	723	97,9	0	0	15	2,1	0	0	738
Say	950	93,2	0	0	0	0	70	6,8	1.020
Téra	772	78,8	0	0	6	0,7	201	20,5	980
Mirriah	1.233	100	0	0	0	0	0	0	1.233
Gouré	498	90	0	0	0	0	55	10	553
Magaria	455	100	0	0	0	0	0	0	455
Matamèye	587	100	0	0	0	0	0	0	587
Zinder Commune	502	89,5	0	0	0	0	59	10,5	561
Niamey 1	182	93,8	0	0	0	0	12	6,3	194
Niamey 2	530	100	0	0	0	0	0	0	530
Niamey 3	331	91,5	31	8,5	0	0	0	0	362
Total	26.198	89,9	160	0,5	1.252	4,3	1.521	5,2	29.132

Source : Recensement Général de l'Agriculture et du Cheptel 2005/2007

Tableau n° 6 : Fréquence de la tenue des AG

Départements	Fréquence statutaire de ces AG								Effectif
	Une fois par an	%	Deux fois par an	%	Trois fois par an	%	Quatre fois par an	%	
Tchirozérine	390	38,7	618	61,3	0	0,0	0	0,0	1.008
Arlit	47	15	264	85	0	0	0	0,0	311
Bilma	0	0	54	100	0	0	0	0,0	54
Diffa	688	64	380	35,3	8	0,7	0	0,0	1.076
Maine-Soroa	399	100	0	0	0	0	0	0,0	399
N'Guigmi	0	0	272	100	0	0	0	0,0	272
Dosso	573	40,2	854	59,8	0	0	0	0,0	1.428
Boboye	82	62,5	49	37,5	0	0	0	0,0	132
Dogondoutchi	186	10,1	1.659	89,9	0	0	0	0,0	1.845
Gaya	23	3,5	619	93	18	2,6	6	0,9	666
Loga	131	15,4	722	84,6	0	0	0	0,0	854
Madarounfa	106	12,2	764	87,8	0	0	0	0,0	870
Aguié	15	7,5	189	92,5	0	0	0	0,0	204
Dakoro	0	0	711	100	0	0	0	0,0	711
Guidan Roundji	59	12,5	410	87,5	0	0	0	0,0	468
Mayahi	105	55	86	45	0	0	0	0,0	191
Tessaoua	71	9,3	694	90,7	0	0	0	0,0	765
Tahoua	47	15,8	251	84,2	0	0	0	0,0	298

Abalak	26	7,7	311	92,3	0	0	0	0,0	337
Birnin Konni	195	22,6	669	77,4	0	0	0	0,0	864
Bouza	21	4,4	431	91,1	21	4,4	0	0,0	473
Illéla	41	7,9	478	92,1	0	0	0	0,0	520
Keita	353	95	19	5	0	0	0	0,0	371
Madaoua	356	52,1	327	47,9	0	0	0	0,0	683
Tchintabaraden	42	10,4	361	89,6	0	0	0	0,0	403
CU Tahoua	0	0	315	100	0	0	0	0,0	315
Tillabéri	103	48,4	110	51,6	0	0	0	0,0	214
Filingué	56	14,3	335	85,7	0	0	0	0,0	391
Kollo	157	34,1	283	61,4	21	4,5	0	0,0	461
Ouallam	35	14,6	207	85,4	0	0	0	0,0	243
Say	209	33,3	417	66,7	0	0	0	0,0	626
Téra	247	31,9	526	68,1	0	0	0	0,0	772
Mirriah	0	0	1.028	100	0	0	0	0,0	1.028
Gouré	0	0	387	100	0	0	0	0,0	387
Magaria	33	10	293	90	0	0	0	0,0	325
Matamèye	95	16,4	484	83,6	0	0	0	0,0	579
Zinder Commune	118	22,2	413	77,8	0	0	0	0,0	531
Niamey 1	103	53,1	91	46,9	0	0	0	0,0	194
Niamey 2	307	63,8	175	36,3	0	0	0	0,0	482
Niamey 3	0	0	325	100	0	0	0	0,0	325
Total	5.420	24,6	16.580	75,1	67	0,3	6	0,0	22.073

Source : Recensement Général de l'Agriculture et du Cheptel 2005/2007

Tableau n° 7 : Situation de l'appui aux OP à leur création et actuellement

Départements	Effectif OP enquêtées	OP ayant bénéficié d'appui à leur création (%)	OP bénéficiant d'appui Actuellement (%)	Niveau d'amélioration/ de dégradation de l'appui (%)
Tchirozérine	260	25,0	15,0	-10,0
Arlit	197	62,3	31,0	-31,1
Bilma	38	70,0	10,0	-60,0
Diffa	245	18,9	27,0	7,9
Maine-Soroa	332	71,4	0,0	-71,4
N'Guigmi	91	33,3	44,0	11,1
Dosso	641	32,2	50,0	18,1
Boboye	495	42,9	37,0	-5,7
Dogondoutchi	540	25,7	25,0	-0,9
Gaya	327	37,6	17,0	-20,1
Loga	378	43,4	60,0	17,0
Madarounfa	530	55,9	49,0	-7,1
Aguié	265	51,0	15,0	-36,3
Dakoro	381	53,1	31,0	-21,7
Guidan Roundji	202	33,0	34,0	0,9
Mayahi	81	40,5	31,0	-9,5
Tessaoua	377	39,2	12,0	-27,5
Tahoua	172	41,5	57,0	15,1
Abalak	156	46,2	15,0	-30,8
Birnin Konni	631	73,0	32,0	-40,9
Bouza	515	94,2	57,0	-37,5
Illéla	49	8,2	25,0	16,4
Keita	195	50,0	10,0	-40,5
Madaoua	585	71,8	47,0	-24,6
Tchintabaraden	117	28,6	12,0	-16,3
CU Tahoua	315	71,4	29,0	-42,9
Tillabéri	110	24,2	11,0	-13,6
Filingué	502	37,0	22,0	-15,1
Kollo	63	7,1	27,0	20,0
Quallam	35	4,8	1,0	-3,4
Say	672	65,9	45,0	-20,5

Téra	526	53,6	16,0	-37,7
Mirriah	411	33,3	8,0	-25,0
Gouré	332	60,0	30,0	-30,0
Magaria	423	92,9	71,0	-21,4
Matamèye	381	64,9	51,0	-13,5
Zinder Commune	207	36,8	21,0	-15,8
Niamey 1	121	62,5	44,0	-18,8
Niamey 2	151	28,4	58,0	29,5
Niamey 3	61	16,9	24,0	6,8
Total	12111	41,6	30,0	-11,3

Source : Recensement Général de l'Agriculture et du Cheptel 2005/2007

Tableau n° 8: Répartition départementale d'OP selon l'effectif de l'organe de gestion

Départements	Effectif des organes composé d'au moins 5 personnes	%	Effectif des Organes composé de moins de 5 personnes	%	Effectif
Tchirozérine	894	86,0	145	14,0	1 039
Arlit	306	98,3	5	1,7	311
Bilma	54	100,0	0	0,0	54
Diffa	949	86,3	150	13,7	1 099
Maine-Soroa	465	100,0	0	0,0	465
N'Guigmi	272	100,0	0	0,0	272
Dosso	1 619	92,9	124	7,1	1 743
Dogondoutchi	1 845	98,0	37	2,0	1 882
Gaya	817	94,0	53	6,0	870
Loga	837	96,2	33	3,8	870
Madarounfa	820	98,7	11	1,3	831
Aguié	510	99,0	5	1,0	515
Dakoro	676	94,4	40	5,6	716
Guidan Roundji	580	94,8	32	5,2	612
Mayahi	196	97,6	5	2,4	201
Tessaoua	944	97,9	20	2,1	964
Tahoua	368	90,4	39	9,6	407
Abalak	233	69,2	104	30,8	337
Birnin Konni	631	73,0	233	27,0	864
Bouza	316	57,7	231	42,3	547
Illéla	487	80,8	115	19,2	602
Keita	390	100,0	0	0,0	390
Madaoua	758	93,0	57	7,0	815
Tchintabaraden	377	91,8	34	8,2	411
Tahoua Commune	378	85,7	63	14,3	441
Tillabéri	400	98,3	7	1,7	407
Filingué	1 302	95,9	56	4,1	1 358

Kollo	628	98,4	10	1,6	639
Ouallam	728	98,6	10	1,4	738
Say	858	84,1	162	15,9	1 020
Téra	519	64,0	292	36,0	811
Mirriah	1 233	100,0	0	0,0	1 233
Goure	387	100,0	0	0,0	387
Magaria	358	78,6	98	21,4	455
Matamèye	579	98,6	8	1,4	587
Zinder Commune	472	88,9	59	11,1	531
Niamey 1	194	100,0	0	0,0	194
Niamey 2	530	100,0	0	0,0	530
Niamey 3	362	100,0	0	0,0	362
Total	24 271	91,6	2 239	8,4	26 510

Tableau n° 9: Répartition départementale des OP selon la durée du mandat de l'organe de gestion

Départements	Mandat de 3 ans	%	Mandat de moins de 3 ans	%	Mandat de plus de 3 ans	%	Effectif
Tchirozérine	468	45,0	452	43,5	119	11,5	1 039
Arlit	280	90,0	26	8,3	5	1,7	311
Bilma	5	10,0	0	0,0	49	90,0	54
Diffa	735	74,4	111	11,2	142	14,4	989
Maine-Soroa	66	14,3	266	57,1	133	28,6	465
N'Guigmi	30	11,1	151	55,6	91	33,3	272
Dosso	1 259	77,8	191	11,8	169	10,4	1 619
Dogondoutchi	1 342	71,3	56	3,0	485	25,7	1 882
Gaya	742	87,6	70	8,3	35	4,1	847
Loga	525	61,5	33	3,8	295	34,6	854
Madarounfa	452	54,4	17	2,0	362	43,6	831
Aguié	362	70,3	153	29,7	0	0,0	515
Dakoro	706	98,6	5	0,7	5	0,7	716
Guidan Roundji	314	52,2	90	15,0	197	32,7	601
Mayahi	201	100,0	0	0,0	0	0,0	201
Tessaoua	898	94,1	36	3,7	20	2,1	954
Tahoua	345	86,3	23	5,9	31	7,8	399
Abalak	26	7,7	311	92,3	0	0,0	337
Birnin Konni	548	64,0	120	14,0	188	21,9	856

Bouza	337	64,0	16	3,0	174	33,0	526
Illéla	544	90,4	25	4,1	33	5,5	602
Keita	334	85,7	28	7,1	28	7,1	390
Madaoua	235	29,7	184	23,2	373	47,1	792
Tchintabaraden	361	87,8	42	10,2	8	2,0	411
Tahoua Commune	441	100,0	0	0,0	0	0,0	441
Tillabéri	186	45,8	207	50,8	14	3,4	407
Filingué	1 265	94,4	19	1,4	56	4,2	1 339
Kollo	314	49,2	94	14,8	230	36,1	639
Ouallam	672	91,1	45	6,2	20	2,7	738
Say	626	61,4	0	0,0	394	38,6	1 020
Teéa	299	39,3	260	34,2	201	26,5	759
Mirriah	1 233	100,0	0	0,0	0	0,0	1 233
Goure	55	50,0	0	0,0	55	50,0	111
Magaria	98	23,1	0	0,0	325	76,9	423
Matamèye	79	13,5	63	10,8	444	75,7	587
Zinder Commune	295	55,6	118	22,2	118	22,2	531
Niamey 1	158	81,3	36	18,8	0	0,0	194
Niamey 2	470	88,6	42	8,0	18	3,4	530
Niamey 3	344	94,9	12	3,4	6	1,7	362
Total	17 649	68,5	3 302	12,8	4 825	18,7	25 776

REPUBLIQUE DU NIGER

Ministère du Développement Agricole

Direction de l'Action Coopérative et de
la Promotion des Organismes Ruraux

RGA/C - APPUI AUX ORGANISATIONS PAYSANNES 2006 / 2007

OP1

QUESTIONNAIRE 1 Dénombrement des organisations paysannes

Nom de l'enquêteur _____ **Date de l'enquête** /_/_/_/_/_/_/_/_/

I. ELEMENTS D'IDENTIFICATION DE L'ORGANISATION PAYSANNE:

Région : _____ /_/_/

Département : _____ 8 _____ /_/_/

Commune : _____ /_/_/_/

DENOMBREMENT DES ORGANISATIONS PAYSANNES

N°	Nom de l'OP	Type d'OP 1 OP de base 2 Union 3 Fédération 4 Conféd.	Secteur d'activité 1 AGRI 2 ELE 4 ENV 8 ART 16 AGR 32 AUTres	Affiliation 1 Union 2 Fédérat 3 Conféd. 4 Pas d'affiliation	Nom de la structure d'affiliation	Année de création	Nom du village ou Quartier	Membres à la création			Membres actuels		
								C9	C10	C11	C12	C13	C14
C1	C2	C3	C4	C5	C6	C7	C8	Struct mbres	Adh. Fem	Adh. Hom	Struct mbres	Adh. Fem.	Adh. Hom.
/_/_/_/_/		/_/_/_/	/_/_/_/	/_/_/_/		/_/_/_/_/		/_/_/_/	/_/_/_/_/	/_/_/_/_/	/_/_/_/	/_/_/_/_/	/_/_/_/_/
/_/_/_/_/		/_/_/_/	/_/_/_/	/_/_/_/		/_/_/_/_/		/_/_/_/	/_/_/_/_/	/_/_/_/_/	/_/_/_/	/_/_/_/_/	/_/_/_/_/

NB : Colonne 5 : au cas où l'OP est affiliée à plus d'une structure, il sera retenu le niveau du regroupement le plus élevé en terme d'affiliation.

N°	Nom de l'OP	Type d'OP 1 OP de base 2 Union 3 Fédération 4 Confédération	Secteur d'activité 1 AGRI 2 ELE 4 ENV 8 ART 16 AGR 32 AUTRES	Affiliation 1 Union 2 Fédérat 3 Conféd. 4 Pas d'affiliation	Nom de la structure d'affiliation	Année de création	Nom du village ou Quartier	Membres à la création			Membres actuels			
								C9	C10	C11	12	C13	C14	
/-/	/-/	/	C3	C4	C5	C6	C7	C8	Struct mbres	Adh. Fem	Adh. Hom	Struc mbres	Adh. Fem.	Adh. Hom
/-/	/-/	/	/	/	/	/	/	/	/	/	/	/	/	/
/-/	/-/	/	/	/	/	/	/	/	/	/	/	/	/	/
/-/	/-/	/	/	/	/	/	/	/	/	/	/	/	/	/
/-/	/-/	/	/	/	/	/	/	/	/	/	/	/	/	/
/-/	/-/	/	/	/	/	/	/	/	/	/	/	/	/	/
/-/	/-/	/	/	/	/	/	/	/	/	/	/	/	/	/
/-/	/-/	/	/	/	/	/	/	/	/	/	/	/	/	/
/-/	/-/	/	/	/	/	/	/	/	/	/	/	/	/	/
/-/	/-/	/	/	/	/	/	/	/	/	/	/	/	/	/
/-/	/-/	/	/	/	/	/	/	/	/	/	/	/	/	/
/-/	/-/	/	/	/	/	/	/	/	/	/	/	/	/	/

NB : Colonne 5 : au cas où l'OP est affiliée à plus d'une structure, il sera retenu le niveau du regroupement le plus élevé en terme d'affiliation.

RG/C – APPUI AUX ORGANISATIONS PAYSANNES 2006 / 2007

OP2

QUESTIONNAIRE 2 : Fonctionnement de l'organisation paysanne

Nom de l'enquêteur _____ Date de l'enquête /_/_/___/___/___/___/

I. IDENTIFICATION DE L'ORGANISATION PAYSANNE ENQUETEE :

Région : _____ /___/

Département : _____/___/___/

Commune : _____/___/___/___/

Nom de l'Organisation paysanne : _____/___/___/___/___/

Nom du Président _____

Contact _____

II. ADMINISTRATION ET FONCTIONNEMENT

L'OP a t- elle été appuyée par un partenaire à sa création ? Oui = 1 Non = 2 /___/

Si Oui, quel est le nom de ce partenaire ? _____

L'OP est elle actuellement appuyée par des partenaires ? Oui = 1 Non = 2 /___/

2.1.2.1 Si Oui, quel est le nom du partenaire principal ? _____

L'OP dispose t elle de textes de fonctionnement de base? Oui = 1 Non = 2 /___/

2.2.1 Si oui, lequel ?

- Statuts et règlement intérieur = 1

- Statuts = 2

- règlement intérieur = 3 /___/

- Aucun = 4

2.2.2 L'OP est elle agréée ? Oui = 1 Non = 2 /___/

2.2.3 Les textes ont-ils été adoptés par l'Assemblée générale ? Oui = 1 Non = 2 /___/

Existe-t-il un organe de gestion ? Oui = 1 Non = 2 /___/

Quel est l'effectif de membres de l'organe de gestion? /___/___/

- Femmes /___/___/

- Hommes /___/___/

Quelle est la durée du mandat de l'organe de gestion ?

- 2 ans = 1

- 3 ans = 2 /___/

- 4 ans = 3

L'OP tient elle des assemblées générales régulièrement ? Oui = 1 Non = 2 /___/

2.4.1 Si Oui, quelle est la fréquence statutaire de ces assemblées générales ?

- Une (1) fois par an = 1 /___/

- Deux (2) fois par an = 2

2.4.2 Qui convoque les réunions des assemblées générales ? /___/

- Président = 1 Autre = 4
- Organe de gestion = 2
- Commissaires aux comptes = 3

2.4.3 Les décisions des assemblées générales sont-elles respectées par les membres ?

Oui = 1 Non = 2 /___/

2.4.4 Qui est chargé du suivi de l'application des décisions de l'assemblée générale ? _____

2.4.5 Existe-t-il un système d'enregistrement des membres ? Oui = 1 Non = 2 /___/

2.5 Ressources, gestion et contrôle

	Année de création			Actuellement			Total
	Participation paysanne (y compris les valeurs d'équipement et bâtiments)	Appui extérieur (y compris les valeurs d'équipement et bâtiments)	Montant Total (en FCFA)	Valeur monétaire des encours (en FCFA)	Valeur des produits en nature (y compris les valeurs d'équipement et bâtiments)	Solde caisse et compte en banque (en FCFA)	(en FCFA)
Type d'apport							
C1	C2	C3	C4	C5	C6	C7	C8
Valeur monétaire de la participation en nature (en FCFA)							
En espèce (en FCFA)							
	Total						

2.5.1 Evolution du capital social

2.5.2 L'OP tient-elle de documents comptables ? Oui = 1 Non = 2 /___/

2.5.3 L'OP dispose-t-elle d'un compte ? Oui = 1 Non = 2 /___/

2.5.3.1 Si Oui lequel ?

- Compte bancaire = 1
- Mutuelle d'épargne = 2 /___/
- CCP = 3
- Aucun = 4
- Autre (à préciser) ----- = 5

2.5.4 L'OP dispose-t-elle d'un organe de contrôle ? Oui = 1 Non = 2 /___/

2.5.4.1 Quel est le nombre des membres de cet organe ? /___/___/

- Femmes /___/___/
- Hommes /___/___/

2.5.4.2 Quelle est la durée du mandat de l'organe de contrôle ? /___/

- 2 ans = 1
- 3 ans = 2
- 4 ans = 3
- 5 ans = 4

2.5.5 L'OP dispose-t-elle des employés ? Oui = 1 Non = 2 /___/

2.5.5.1 Si Oui,

- Nombre d'employés permanents :
 - Femmes /___/___/
 - Hommes /___/___/
- Nombre d'employés temporaires:
 - Femmes /___/___/
 - Hommes /___/___/
- Bénévoles:
 - Femmes /___/___/
 - Hommes /___/___/

- 2.5.5.2 Masse salariale annuelle des employés: /___/___/___/___/___/___/___/___/FCFA
- Salaires des employés permanents /___/___/___/___/___/___/___/ FCFA
 - Salaires employés temporaires /___/___/___/___/___/___/___/ FCFA
 - Bénévoles (gratification) /___/___/___/___/___/___/___/ FCFA

2.5.6 L'OP a-t-elle bénéficié d'exemption d'impôts et ou taxes liées à l'importation ou à l'exportation ?

Oui = 1 Non = 2 /___/

2.5.6.1 Si Oui, quels sont les produits concernés ?

3. LES ACTIVITES DE L'OP

3.1 L'OP conduit- t- elle actuellement des activités ? Oui = 1 Non = 2 /___/

3.1.1 Si Oui, quelles sont les activités réalisées, en cours de réalisation et quels sont les montants et leurs sources de financement ?

Domaine	Montant en 1000 et sources de financement			Total	Période R = réalisée ER = Encours de réalisation F = Future
	OP	Crédit	Appui des partenaires		
C1	C2	C3	C4	C5	C6
Agriculture :					
- production des semences	/-/ /-/ /-/ /-	/-/ /-/ /-/ /-	/-/ /-/ /-/ /-	/-/ /-/ /-/ /-	/___/
- production du riz	/-/ /-/ /-/ /-	/-/ /-/ /-/ /-	/-/ /-/ /-/ /-	/-/ /-/ /-/ /-	/___/
-approvisionnement en intrants	/-/ /-/ /-/ /-	/-/ /-/ /-/ /-	/-/ /-/ /-/ /-	/-/ /-/ /-/ /-	/___/
- maraîchage	/-/ /-/ /-/ /-	/-/ /-/ /-/ /-	/-/ /-/ /-/ /-	/-/ /-/ /-/ /-	/___/
- banques céréalières	/-/ /-/ /-/ /-	/-/ /-/ /-/ /-	/-/ /-/ /-/ /-	/-/ /-/ /-/ /-	/___/
-boutiques intrants	/-/ /-/ /-/ /-	/-/ /-/ /-/ /-	/-/ /-/ /-/ /-	/-/ /-/ /-/ /-	/___/
- transformation des produits	/-/ /-/ /-/ /-	/-/ /-/ /-/ /-	/-/ /-/ /-/ /-	/-/ /-/ /-/ /-	/___/
-commercialisation des produits					
-					
Autre :.....					
.....					

Élevage :	/ / / / / / /	/ / / / / / /	/ / / / / / /	/ / / / / / /	/ / / / /
- Animaux sur pieds	/ / / / / / /	/ / / / / / /	/ / / / / / /	/ / / / / / /	/ / / / /
- cuirs et peaux					
-approvisionnement en intrants	/ / / / / / /	/ / / / / / /	/ / / / / / /	/ / / / / / /	/ / / / /
zootechniques et aliments du bétail	/ / / / / / /	/ / / / / / /	/ / / / / / /	/ / / / / / /	/ / / / /
- produits laitiers	/ / / / / / /	/ / / / / / /	/ / / / / / /	/ / / / / / /	/ / / / /
-commercialisation des produits					/ / / / /
-Autre :.....					
Environnement :					
-Gestion des ressources naturelles	/ / / / / / /	/ / / / / / /	/ / / / / / /	/ / / / / / /	/ / / / /
- exploitation du bois	/ / / / / / /	/ / / / / / /	/ / / / / / /	/ / / / / / /	/ / / / /
- pêche	/ / / / / / /	/ / / / / / /	/ / / / / / /	/ / / / / / /	/ / / / /
- production du miel	/ / / / / / /	/ / / / / / /	/ / / / / / /	/ / / / / / /	/ / / / /
- transformation des produits	/ / / / / / /	/ / / / / / /	/ / / / / / /	/ / / / / / /	/ / / / /
-commercialisation des produits de pêche	/ / / / / / /	/ / / / / / /	/ / / / / / /	/ / / / / / /	/ / / / /
-commercialisation des produits de forêt					
- Autre :.....					
Artisanat :					
- production et vente des produits artisanaux	/ / / / / / /	/ / / / / / /	/ / / / / / /	/ / / / / / /	/ / / / /
- Autre :.....	/ / / / / / /	/ / / / / / /	/ / / / / / /	/ / / / / / /	/ / / / /
Activités Génératrices de revenus (AGR):					
- Emouche	/ / / / / / /	/ / / / / / /	/ / / / / / /	/ / / / / / /	/ / / / /
- jardinage	/ / / / / / /	/ / / / / / /	/ / / / / / /	/ / / / / / /	/ / / / /
- petit élevage	/ / / / / / /	/ / / / / / /	/ / / / / / /	/ / / / / / /	/ / / / /
- petit commerce	/ / / / / / /	/ / / / / / /	/ / / / / / /	/ / / / / / /	/ / / / /
- transformation des produits	/ / / / / / /	/ / / / / / /	/ / / / / / /	/ / / / / / /	/ / / / /
- Autre :.....					

3.2 Production du dernier exercice social

Nature du produit	Quantité (Unité de mesure locale UML)
C1	C2
Agriculture :	
Mil	/_/_/_/_/_/
Sorgho	/_/_/_/_/_/
Maïs	/_/_/_/_/_/
Niébé	/_/_/_/_/_/
Riz	/_/_/_/_/_/
Souchet	/_/_/_/_/_/
Sésame	/_/_/_/_/_/
Autre :.....	/_/_/_/_/_/
Nature du produit	Quantité (Unité de mesure locale UML)
Elevage :	
Embouche	/_/_/_/_/_/
Produits laitiers	/_/_/_/_/_/
Cuir et peaux	/_/_/_/_/_/
Autres (préciser).....	/_/_/_/_/_/
Nature du produit	Quantité (Unité de mesure locale UML)
Environnement	
- exploitation du bois	/_/_/_/_/_/
- pêche	/_/_/_/_/_/
- production du miel	/_/_/_/_/_/
- transformation des produits	/_/_/_/_/_/
-commercialisation des produits de pêche	/_/_/_/_/_/
-commercialisation des produits de forêt	/_/_/_/_/_/
- Autre :.....	/_/_/_/_/_/
Nature du produit	Quantité (Unité de mesure locale UML)
Artisanat :	
- produits artisanaux	/_/_/_/_/_/
- autre.....	/_/_/_/_/_/
Activités Génératrices de revenus (AGR):	
- Emouche	/_/_/_/_/_/
- jardinage	/_/_/_/_/_/
- petit élevage	/_/_/_/_/_/
- petit commerce	/_/_/_/_/_/
- transformation des produits	/_/_/_/_/_/
- Autre :.....	/_/_/_/_/_/

Unité de Mesure Locale (UML) : Tia, panier ; sac de 50 Kg, 80 Kg, 100KG ; unité ; têtes (cheptel), litre etc.

3.2.1 Destination de la production de l'exercice précédent

- Vente locale = 1
- Consommation = 2 / ___/
- Exportation = 4
- Autres = 6

3.2.2 Quelles sont les quantités par rapport à la destination ?

- Vente locale = 1 / ___/___/___/___/
- Consommation = 2 / ___/___/___/___/
- Exportation = 3 / ___/___/___/___/
- Autres = 4 / ___/___/___/___/

4. INVENTAIRE DU CHEPTEL COLLECTIF

Espèces	Effectif
Bovins	/___/___/___/___/___/
Ovins	/___/___/___/___/___/
Caprins	/___/___/___/___/___/
Camelin	/___/___/___/___/___/
Asins	/___/___/___/___/___/
Equins	/___/___/___/___/___/
Volaille	/___/___/___/___/___/
Autres	/___/___/___/___/___/

5. MATERIELS ET EQUIPEMENTS DE PRODUCTION

N°	Type de matériel	Nombre Total	Nombre matériels Propriété De l'OP	Nombre matériels Copropriété de l'OP	Nombre matériels pris en location par OP	Nombre matériel emprunté par l'OP	Age du matériel 1 = <5ans 2 = 5 à 10 ans 3 = > 10 ans	Etat de marche	
								C9	C10
C1	C2	C3	C4	C5	C6	C7	C8	Nbre matériels fonctionnels	Nbre matériels non fonctionnel
1	Houe manuelle/hilaire	/ / /	/ / /	/ / /	/ / /	/ / /	/ /	/ /	/ /
2	Houe asine/bovine	/ / /	/ / /	/ / /	/ / /	/ / /	/ /	/ /	/ /
3	Charrue à socle	/ / /	/ / /	/ / /	/ / /	/ / /	/ /	/ /	/ /
4	Charrue à disque	/ / /	/ / /	/ / /	/ / /	/ / /	/ /	/ /	/ /
6	Charrette	/ / /	/ / /	/ / /	/ / /	/ / /	/ /	/ /	/ /
7	Herse	/ / /	/ / /	/ / /	/ / /	/ / /	/ /	/ /	/ /
8	Semoir	/ / /	/ / /	/ / /	/ / /	/ / /	/ /	/ /	/ /
9	Motopompe	/ / /	/ / /	/ / /	/ / /	/ / /	/ /	/ /	/ /
10	Tracteur	/ / /	/ / /	/ / /	/ / /	/ / /	/ /	/ /	/ /
11	Motoculteur / cultivateur	/ / /	/ / /	/ / /	/ / /	/ / /	/ /	/ /	/ /
12	Polyculteur	/ / /	/ / /	/ / /	/ / /	/ / /	/ /	/ /	/ /
13	Décortiqueuse	/ / /	/ / /	/ / /	/ / /	/ / /	/ /	/ /	/ /
14	Batteuse	/ / /	/ / /	/ / /	/ / /	/ / /	/ /	/ /	/ /
15	Véhicule utilitaire	/ / /	/ / /	/ / /	/ / /	/ / /	/ /	/ /	/ /
16	Autre	/ / /	/ / /	/ / /	/ / /	/ / /	/ /	/ /	/ /
17		/ / /	/ / /	/ / /	/ / /	/ / /	/ /	/ /	/ /

NB : au cas où l'OP enquêtée dispose de plusieurs matériels de même type, l'âge du matériel (C8) sera la moyenne des âges.

6. INFRASTRUCTURES ECONOMIQUE

N° d'ordre	Type d'infrastructures	Nombre	nombre des infrastructures par type de matériaux de construction			Source de financement
			Banco	Semi dur	En dur	
C1	C2	C3	C4	C5	C6	1 = Fonds propre 2 = Appui partenaire 3 = Cofinancement 4 = Autre C7
/_/_/	Magasin	/_/_/	/_/_/	/_/_/	/_/_/ /_/_/	/_/_/
/_/_/	Magasin	/_/_/	/_/_/	/_/_/	/_/_/	/_/_/
/_/_/	Magasin	/_/_/	/_/_/	/_/_/	/_/_/	/_/_/
/_/_/	Bureau (siège)	/_/_/	/_/_/	/_/_/	/_/_/	/_/_/
/_/_/	Bureau (siège)	/_/_/	/_/_/	/_/_/	/_/_/	/_/_/
/_/_/	Bureau (siège)	/_/_/	/_/_/	/_/_/	/_/_/	/_/_/
/_/_/	Logement	/_/_/	/_/_/	/_/_/	/_/_/	/_/_/
/_/_/	Logement	/_/_/	/_/_/	/_/_/	/_/_/	/_/_/
/_/_/	Logement	/_/_/	/_/_/	/_/_/	/_/_/	/_/_/
/_/_/	Autre.....	/_/_/	/_/_/	/_/_/	/_/_/	/_/_/
/_/_/	Autre.....	/_/_/	/_/_/	/_/_/	/_/_/	/_/_/
/_/_/	Autre.....	/_/_/	/_/_/	/_/_/	/_/_/	/_/_/